

ГОСУДАРСТВЕННОЕ КАЗЕННОЕ ОБРАЗОВАТЕЛЬНОЕ УЧРЕЖДЕНИЕ
ВЫСШЕГО ПРОФЕССИОНАЛЬНОГО ОБРАЗОВАНИЯ
«РОССИЙСКАЯ ТАМОЖЕННАЯ АКАДЕМИЯ»

РОСТОВСКИЙ ФИЛИАЛ

ТАМОЖЕННЫЕ СЛУЖБЫ ГОСУДАРСТВ — ПАРТНЕРОВ РОССИИ

СПРАВОЧНОЕ ИЗДАНИЕ

Ростов-на-Дону
2014

УДК 339.543(03)
ББК 67.40л21я2
Т 17

Под общей редакцией С.Н. ГАМИДУЛЛАЕВА,
директора Ростовского филиала Российской таможенной академии
доктора экономических наук, профессора, почетного работника
высшего профессионального образования Российской Федерации

АВТОРСКИЙ КОЛЛЕКТИВ
РОСТОВСКОГО ФИЛИАЛА РОССИЙСКОЙ ТАМОЖЕННОЙ АКАДЕМИИ:

Руководитель авторского коллектива — Н.В. КИСЕЛЕВА,
профессор кафедры теории и истории государства и права,
доктор исторических наук, профессор (разделы 2.1, 2.2, 3.1, 3.2, 3.3, 4, 4.1, 4.2, 4.4, 5,
5.1, 5.2, 5.3, 5.4, 6.1, 6.2, 6.3, 7.1, 7.2, 7.3, 7.4, заключение);

М.В. АЛЕКСЕЕВА, доцент кафедры конституционного и международного права,
кандидат юридических наук (раздел 5.8);

Л.И. АНУФРИЕВА, старший преподаватель кафедры конституционного
и международного права (разделы 4.3, 5.5, 5.6, 5.7, 5.9, 5.10);

Г.И. КРАСЛАВСКАЯ, доцент кафедры конституционного и международного права,
кандидат исторических наук, доцент (введение, раздел 1);

В.Э. ПОПОВА, преподаватель кафедры гуманитарных дисциплин (раздел 5.1);

В.В. РУССКИХ, доцент кафедры теории и истории государства и права,
кандидат юридических наук, доцент (разделы 4.1, 6.1);

С.В. РЫБАК, доцент кафедры теории и истории государства и права,
кандидат юридических наук, доцент (разделы 2, 2.1, 2.2, 3, 3.4, 3.5, 3.6)

РЕЦЕНЗЕНТЫ:

А.И. ПОПОВ, заместитель начальника Южного таможенного управления —
начальник службы федеральных таможенных доходов,
генерал-майор таможенной службы;

М.Б. СМОЛЕНСКИЙ, заведующий кафедрой гражданско-правовых дисциплин
Ростовского филиала Российской таможенной академии,
кандидат юридических наук, доктор социологических наук, профессор

К сбору материалов по теме исследования были привлечены также
студенты факультета таможенного дела В. Арманов, Ю. Бандурова, А. Гончаренко,
Ю. Зубко, О. Климахин, В. Кузьмицкая, Н. Лобкина, И. Нурбагомедов,
И. Олейникова, Е. Попова, К. Сучалкина, С. Тамразян, Е. Федоренко, В. Формакидов,
К. Чакмасова. Группа работала под руководством доцента Г.И. Краславской
в рамках изучения учебной дисциплины «Таможенные службы зарубежных стран».

ISBN 978-5-9590-0453-8

Т17 **Таможенные службы государств — партнеров России** : справочное изда-
ние / Н. В. Киселева, М. В. Алексеева, Л. И. Ануфриева и др. ; под общей редак-
цией С. Н. Гамидуллаева. — Ростов н/Д : Российская таможенная академия,
Ростовский филиал, 2014. — 186 с.

УДК 339.543(03)
ББК 67.40л21я2

Анализируются общие черты таможенных служб государств — партнеров Россий-
ской Федерации, а также представлены конкретные сведения о таможенных службах
зарубежных государств.

Справочное издание может быть использовано в учебном процессе.

СОДЕРЖАНИЕ

ВВЕДЕНИЕ	5
1. Таможенные службы зарубежных стран на современном этапе: общие черты и тенденции развития	6
2. Таможенные службы государств — членов Таможенного союза	8
2.1. Таможенная служба Республики Беларусь	10
2.2. Таможенная служба Республики Казахстан	19
3. Таможенные службы государств — партнеров СНГ	27
3.1. Таможенная служба Республики Азербайджан	28
3.2. Таможенная служба Республики Армения	33
3.3. Таможенная служба Республики Киргизия	38
3.4. Таможенная служба Республики Таджикистан	44
3.5. Таможенная служба Республики Узбекистан	49
3.6. Таможенная служба Республики Украина	53
4. Таможенные службы государств — партнеров БРИКС	62
4.1. Таможенная служба Федеративной Республики Бразилия ..	67
4.2. Таможенная служба Республики Индия	72
4.3. Таможенная служба Китайской Народной Республики ..	76
4.4. Таможенная служба Южно-Африканской Республики ...	82
5. Таможенные службы государств Европейского союза	86
5.1. Таможенная служба Бельгии	92
5.2. Таможенная служба Республики Болгария	95
5.3. Таможенная служба Великобритании	96
5.4. Таможенная служба Республики Венгрия	102
5.5. Таможенная служба Республики Италия	108
5.6. Таможенная служба Республики Латвия	114
5.7. Таможенная служба Федеративной Республики Германия	117
5.8. Таможенная служба Республики Франция	122
5.9. Таможенная служба Республики Чехия	130
5.10. Таможенная служба Республики Эстония	134

6. Таможенные службы американских государств	137
6.1. Таможенная служба Республики Аргентина	137
6.2. Таможенная служба Канады	144
6.3. Таможенная служба Соединенных Штатов Америки	149
7. Таможенные службы государств Индийского океана и Тихоокеанского бассейна	157
7.1. Таможенная служба Австралии	157
7.2. Таможенная служба Республики Корея	163
7.3. Таможенная служба Объединенных Арабских Эмиратов	170
7.4. Таможенная служба Японии	175
ЗАКЛЮЧЕНИЕ	181
СПИСОК ИСПОЛЬЗОВАННЫХ ИСТОЧНИКОВ	183



Введение

Научный и практический интерес данного проекта определялся стремлением уяснить общие существенные характеристики таможенной деятельности зарубежных государств в современный период, когда эффективные внешнеэкономические связи могут рассматриваться как одна из главных предпосылок осуществления политики модернизации страны.

Российская таможенная служба в современных условиях поддерживает и активизирует деловые связи с таможенными службами зарубежных стран, являющихся партнерами государственных и негосударственных организаций, предприятий в сфере внешнеэкономической деятельности.

Наиболее актуальными аспектами взаимодействия с таможенными службами стран-партнеров являются обеспечение прав и интересов участников внешнеэкономической деятельности (далее — ВЭД), сотрудничество в освоении новых технологий таможенного дела, в том числе электронного таможенного декларирования и оформления, взаимное содействие в предотвращении, расследовании и пресечении таможенных правонарушений и др. Таможенные службы стран — партнеров России в своей деятельности решают задачи, аналогичные задачам Федеральной таможенной службы Российской Федерации (далее — ФТС России), и дальнейшее развитие взаимодействия с ними будет вести к повышению эффективности деятельности отечественной таможенной службы. В силу объективных причин таможенная служба России наиболее заинтересована в развитии долгосрочных и надежных отношений с таможенными службами государств — членов Таможенного союза (Белоруссии, Казахстана), государств ближнего зарубежья, а также тех стран, торговый оборот с которыми является наиболее масштабным. В настоящее время ФТС России заключены соглашения о партнерстве с таможенными службами ряда стран, взаимодействие с другими обусловлено лишь доброй волей сторон. В то же время следует отметить, что на данный момент в распоряжении Федеральной таможенной службы России и, соответственно, таможенных служащих нет систематизированных справочных сведений о таможенных службах стран-партнеров.

Данное справочное издание характеризует общие черты таможенных служб государств — партнеров России, содержит конкретные сведения о таможенных службах зарубежных государств и может быть использовано в учебном процессе.

1. Таможенные службы зарубежных стран на современном этапе: общие черты и тенденции развития

Таможенные службы большинства стран мирового сообщества решают на современном этапе однотипные задачи и объединены во Всемирную таможенную организацию (далее — ВТО).



Важнейшими среди этих задач являются содействие участникам внешнеэкономической деятельности в развитии товарооборота между странами через упрощение процедур международной торговли, обеспечение их добросовестной конкуренции [1, с. 28–32].

Таможенные органы всех государств ведут борьбу с правонарушениями в таможенной сфере, с коррупцией, осуществляют защиту прав интеллектуальной собственности. В связи с защитой экономической и общей безопасности своих государств таможенные службы участвуют в противодействии терроризму, наркотрафику и другим видам организованной преступности.

1. ТАМОЖЕННЫЕ СЛУЖБЫ ЗАРУБЕЖНЫХ СТРАН НА СОВРЕМЕННОМ ЭТАПЕ: ОБЩИЕ ЧЕРТЫ И ТЕНДЕНЦИИ РАЗВИТИЯ

На современном этапе таможенные службы многих государств переживают сходные процессы, связанные с модернизацией их деятельности, которая осуществляется как через их институциональное развитие, так и путем внедрения в таможенную сферу новых информационных технологий, перехода к электронному декларированию, безбумажной среде документооборота и др. Этим программам модернизации таможенных служб уделяет особое внимание Всемирная таможенная организация.

Информация о зарубежных таможенных службах и ознакомление с их организацией и опытом деятельности могут иметь положительное значение для развития Федеральной таможенной службы России на современном этапе.



2. Таможенные службы государств — членов Таможенного союза

На основе взаимодействия государств в рамках Содружества Независимых Государств (далее — СНГ) [2, 3] стратегическим курсом Российской Федерации является формирование Таможенного союза (далее — ТС), Единого экономического пространства (далее — ЕЭП) и в конечном счете — нового союзного государства [4, 5].

Государства — участники Таможенного союза обеспечивают согласованный порядок регулирования внешнеэкономической деятельности, перемещение товаров и транспортных средств через границы, определяют условия присоединения к ТС других стран, обеспечивают единство управления таможенными службами [6, с. 48].

Формирование и развитие Таможенного союза и Единого экономического пространства изначально обеспечивалось следующими органами управления интеграцией [3, с. 18]: Межгосударственным советом; Советом глав правительств; Интеграционным комитетом; Межпарламентским комитетом.

Каждый орган управления интеграцией действовал в рамках полномочий, определенных положением об этом органе.

С февраля 2012 года в качестве постоянно действующего органа Таможенного союза и Единого экономического пространства начала функционировать Евразийская экономическая комиссия (далее — ЕЭК). Она создана с целью обеспечения условий функционирования и развития Таможенного союза и ЕЭП, разработки предложений по дальнейшему развитию интеграции.

Евразийская экономическая комиссия имеет статус наднационального органа управления и в своей деятельности руководствуется интересами Евразийского сообщества в целом, не мотивируя свои решения интересом какого-либо из национальных правительств. Решения комиссии обязательны для исполнения на территории стран — участниц Таможенного союза и ЕЭП.

В основе решения о создании ЕЭК лежит понимание того, что вместе три страны смогут не только снизить негативные последствия глобальной нестабильности, но и активно позиционировать себя на внешних рынках. Таможенный союз и Единое экономическое пространство открыты для участия в нем других государств, которые разделяют цели этого объединения и готовы принять на себя требуемые обязательства.

Важнейшая особенность ЕЭК заключается в том, что все принимаемые решения базируются на коллегиальной основе. Коллегия Евразийской экономической комиссии состоит из 9 членов (по 3 члена от каждого государства-участника), один из которых является председателем коллегии.

Председатель коллегии и члены коллегии назначаются сроком на 4 года решением Высшего Евразийского экономического совета на уровне глав государств с возможным продлением полномочий. Коллегия принимает решения путем голосования. Каждый член коллегии обладает одним голосом.

Деятельность ЕЭК структурирована по функциональным направлениям, которые курируют члены коллегии. Каждое направление представляет собой блок из отраслей и сфер экономической деятельности. Основными направлениями деятельности Евразийской экономической комиссии в таможенной сфере являются: зачисление и распределение ввозных таможенных пошлин; установление торговых режимов в отношении третьих стран; статистика внешней и взаимной торговли; охрана и защита результатов интеллектуальной деятельности.

Члены коллегии и департаменты ЕЭК взаимодействуют с уполномоченными национальными органами власти в рамках своего направления деятельности.

На данный момент в структуре ЕЭК функционируют 23 департамента. Непосредственно таможенные аспекты интеграции курируют следующие структуры: Департамент таможенно-тарифного и нетарифного регулирования; Департамент защиты внутреннего рынка; Департамент таможенного законодательства и правоприменительной практики; Департамент таможенной инфраструктуры.

При департаментах ЕЭК созданы 17 консультативных комитетов с целью выработки предложений для коллегии ЕЭК и проведения консультаций с представителями национальных органов государственной власти. Председателями комитетов являются члены коллегии согласно их направлениям деятельности.

Один из главнейших принципов деятельности ЕЭК — поддержание всестороннего диалога с ключевыми партнерами. Первый уровень диалога — межгосударственный — предусматривает выстраивание эффективного взаимодействия с национальными органами власти в процессе выработки и принятия решений. Второй уровень — прямая форма работы с бизнес-сообществом.

Система таможенных органов, их права, обязанности и ответственность, а также условия прохождения службы в таможенных органах определяются законодательством государств — участников Таможенного союза. Таможенные органы государств — участников Таможенного союза являются органами дознания по делам о контрабанде, об уклонении от уплаты таможенных платежей и иных преступлениях, производство по которым в соответствии с законодательством государств — участников Таможенного союза отнесено к компетенции таможенных органов.

Таможенные органы государств — участников Таможенного союза осуществляют оперативно-розыскную деятельность в целях выявления лиц, подготавливающих, совершающих или совершивших противоправное деяние, признаваемое законодательством этих государств преступлением, производство по которому отнесено к ведению таможенных органов, а также при запросах международных таможенных организаций, таможенных и иных компетентных органов иностранных государств в соответствии с международными договорами.

Оперативно-розыскная деятельность осуществляется таможенными органами государств — участников Таможенного союза в соответствии с законодательством государств — участников Таможенного союза об оперативно-розыскной деятельности. Таможенные органы государств — участников Таможенного союза осуществляют также производство по делам об административных правонарушениях и привлекают лиц к административной ответственности в соответствии с законодательством государств — участников Таможенного союза.

2.1. ТАМОЖЕННАЯ СЛУЖБА РЕСПУБЛИКИ БЕЛАРУСЬ

Республика Беларусь (Белоруссия) — государство в Восточной Европе. На северо-западе граничит с Литвой и Латвией, на востоке — с Россией, на юге — с Украиной, на западе — с Польшей.

Республика Беларусь (далее — РБ) обладает территорией 207,6 тыс. км².

Республика Беларусь является одним из государств — учредителей СНГ и активным его участником. Республика Беларусь — участник Экономического союза [7, с. 5], ЕврАзЭС, входит в Таможенный союз, в Организацию Договора о коллективной безопасности, Объединенную систему противовоздушной обороны (ПВО) государств — участников СНГ. В 1999 году был подписан договор о создании союзного государства с Россией с общими армией, валютой и границей.

Приоритетным партнером Республики Беларусь в экономическом и гуманитарном сотрудничестве является Россия [8, с. 26], совместно с которой она образует союзное государство и Таможенный союз [9].



Флаг и герб Республики Беларусь



Карта Республики Беларусь

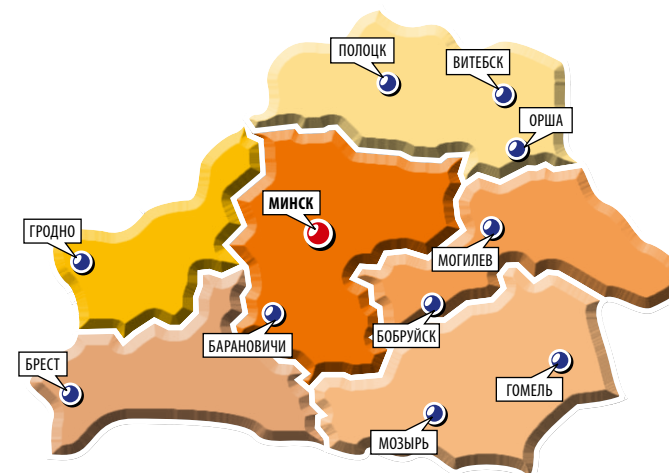

Административное деление Республики Беларусь



Денежная единица — белорусский рубль

Столица Беларуси — город Минск. На территории страны расположены 102 города и 109 поселков городского типа. Наиболее крупными городами являются: Гомель, Могилев, Витебск, Брест. По данным 2012 года, численность населения составляет 9 465,2 тысяч человек [6].

Глава государства — президент. Законодательным органом Республики Беларусь является двухпалатный парламент — Национальное собрание, нижняя палата которого именуется палатой представителей, а верхняя — советом Республики. Исполнительную власть осуществляет совет министров. Политический режим в соответствии с Конституцией Беларуси 1996 года определяется как развивающаяся демократия.

В административном отношении Республика Беларусь делится на 6 областей (Брестскую, Витебскую, Гомельскую, Гродненскую, Минскую, Могилевскую) и 117 районов.

Экономическое положение Республики Беларусь характеризуется как достаточно устойчивое, ее валовый внутренний продукт (далее — ВВП) составляет 2910 долларов США на душу населения. Экономическая политика государства направлена на конверсию оборонной промышленности и создание рыночной экономики с сильным государственным сектором. Денежной единицей государства является белорусский рубль.

Комплекс ведущих отраслей промышленности составляют: автомобильное и тракторостроение, станкостроение, сельскохозяйственное машиностроение, радиоэлектроника, электротехника, приборостроение. Хорошо развиты химическая, нефтеперерабатывающая, оборонная, деревообрабатывающая, легкая и пищевая отрасли производства. Среди полезных ископаемых можно выделить: калийные соли, каменный и бурый уголь, торф, нефть.

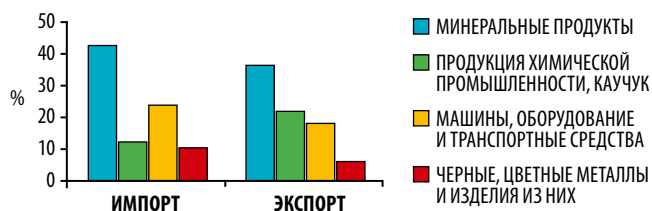

Структура экспорта и импорта Республики Беларусь

Через территорию Республики Беларусь проходят транспортные магистрали, по которым перемещаются потоки грузов и пассажиров в направлении Россия — Западная Европа.

Товарная структура экспорта и импорта показывает, что главные объекты внешнего товарооборота — минеральные продукты (около 40%), машины и транспортные средства (грузовые автомобили, тракторы, оборудование — около 20%).

Таможенные органы Республики Беларусь являются подсистемой единой системы исполнительной власти государства.

До 1991 года на территории Республики Беларусь действовали четыре таможни, в которых работало около 1500 сотрудников. В начале 1990-х годов, несмотря на трудности, обусловленные социально-экономическим положением в стране, за короткий промежуток времени государство должно было решить задачу создания целостной структуры таможенной службы для обеспечения экономической безопасности суверенного государства. Началась работа по правовому обеспечению деятельности таможенных органов.

Государственный таможенный комитет Республики Беларусь был создан постановлением Верховного совета Республики Беларусь от 20 сентября 1991 года «О таможенной службе Республики» [10] на основе Белорусского управления Государственного таможенного контроля СССР.



Символы таможенной службы Республики Беларусь

Таможенная служба Республики характеризуется как правоохранительный орган, стоящий на страже экономических интересов страны.

В 1992 году был принят закон «Об основах организации таможенной службы Республики Беларусь», определивший правовые и организационные аспекты таможенного дела и основные задачи таможенной службы. Были также утверждены Положение о Государственном таможенном комитете Республики Беларусь и Устав таможенной службы.

В 1993 году был введен в действие Таможенный кодекс и принят закон «О таможенном тарифе». С 1995 года проводилась работа, направленная на унификацию таможенных законодательств Беларуси и России в рамках Таможенного союза. В 1997 году была принята новая редакция закона Ре-

спублики Беларусь «О таможенном тарифе», 17 июля 1998 года введен в действие новый Таможенный кодекс Республики Беларусь, 2 февраля 2000 года было утверждено новое Положение о Государственном таможенном комитете Республики Беларусь.

С 1 июля 2002 года введена в действие Товарная номенклатура внешнеэкономической деятельности (далее — ТН ВЭД) Республики Беларусь, разработанная на основе новой редакции Гармонизированной системы описания и кодирования товаров (2002 год). Существенное отличие от ранее действовавшей девятизначной классификации товаров по ТН ВЭД СНГ заключается в кодировании товаров по десяти знакам. Такая классификация позволяет детализировать товарную номенклатуру, присваивая отдельный код ТН ВЭД товарам с одинаковыми наименованиями, но различными техническими либо потребительскими характеристиками.

С 1 июля 2007 года вступила в силу новая редакция Таможенного кодекса Республики Беларусь, в котором учтены принципы регулирования внешнеторговых отношений Всемирной таможенной организации и механизмы таможенного регулирования, принятые в рамках Киотской конвенции по упрощению и гармонизации таможенных процедур 1999 года.

В настоящее время основным актом таможенного законодательства является Таможенный кодекс Таможенного союза.

Таможенные органы Республики Беларусь выполняют следующие основные функции:

- осуществляют таможенное оформление и таможенный контроль, создают условия, способствующие ускорению товарооборота через таможенную границу;
- взимают таможенные платежи, контролируют правильность их исчисления и своевременность уплаты, принимают меры по принудительному взысканию таможенных платежей;
- обеспечивают соблюдение порядка перемещения товаров через таможенную границу;
- осуществляют контроль за соблюдением запретов и ограничений на ввоз товаров в Республику Беларусь и их вывоз из Республики Беларусь, установленных законодательством и (или) международными договорами Республики Беларусь по основаниям экономического и неэкономического характера;
- обеспечивают в пределах своей компетенции защиту прав интеллектуальной собственности;
- ведут борьбу с контрабандой и иными преступлениями, административными правонарушениями, производством по делам о которых отнесено к компетенции таможенных органов, пресекают незаконный оборот через таможенную границу наркотических средств, оружия, культурных ценностей, радиоактивных веществ, видов животных и растений, находящихся под угрозой

исчезновения, их частей и дериватов, объектов интеллектуальной собственности, других товаров, а также оказывают содействие в борьбе с международным терроризмом и пресечении незаконного вмешательства в аэропортах Республики Беларусь в деятельность международной гражданской авиации;

- осуществляют в пределах своей компетенции налоговый, валютный, экспортный и иные виды контроля, право на осуществление которых или на участие в осуществлении которых предоставлено таможенным органам в соответствии с законодательством;

- ведут таможенную статистику внешней торговли Республики Беларусь и специальную таможенную статистику;

- обеспечивают выполнение международных обязательств Республики Беларусь в части, касающейся таможенного дела, осуществляют сотрудничество с таможенными и иными компетентными органами иностранных государств, международными организациями, занимающимися вопросами таможенного дела;

- осуществляют информирование и консультирование по вопросам таможенного регулирования и иным вопросам, входящим в компетенцию таможенных органов, обеспечивают в установленном порядке государственные органы, организации и граждан информацией по таможенным вопросам;

- осуществляют подготовку, переподготовку и повышение квалификации должностных лиц таможенных органов;

- проводят научно-исследовательские работы в области таможенного дела.

Таможенные органы действуют под общим руководством президента Республики Беларусь.

Задачи и функции Государственного таможенного комитета Республики Беларусь определены указом президента Республики Беларусь от 21 апреля 2008 года «О некоторых вопросах таможенных органов» [10].

В соответствии с указанными функциями и задачами создана и функционирует современная структура таможенных органов Республики Беларусь.

Центральным таможенным органом системы является Государственный таможенный комитет. Его функции заключаются в координации и контроле деятельности всех таможенных органов Беларуси.

Председателя Государственного таможенного комитета, первого заместителя председателя Государственного таможенного комитета и трех заместителей председателя Государственного таможенного комитета назначает и освобождает от должности президент Республики Беларусь.

Правительство Республики Беларусь устанавливает предельную численность центрального аппарата Государственного таможенного комитета Республики и фонд оплаты труда его работников.

В структуру Государственного таможенного комитета входят 10 управлений и 2 самостоятельных отдела: Управление организации та-

моженного контроля; Управление организации борьбы с контрабандой и административными таможенными правонарушениями; Управление развития таможенной инфраструктуры; Управление информационных технологий, таможенной статистики и анализа; Управление кадров и подготовки личного состава таможенных органов; Финансово-экономическое управление; Управление тарифного регулирования и таможенных платежей; Правовое управление; Управление собственной безопасности; Организационно-инспекторское управление; Таможенная инспекция; Контрольно-ревизионный отдел.

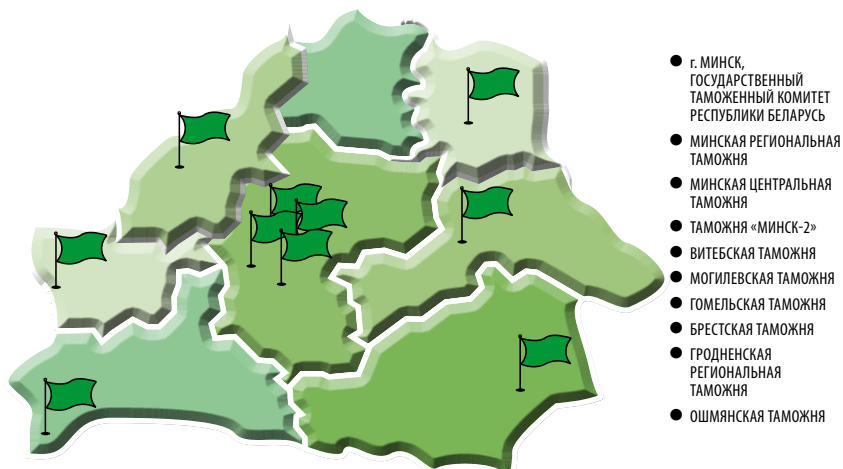

Таможни Республики Беларусь

- г. МИНСК, ГОСУДАРСТВЕННЫЙ ТАМОЖЕННЫЙ КОМИТЕТ РЕСПУБЛИКИ БЕЛАРУСЬ
- МИНСКАЯ РЕГИОНАЛЬНАЯ ТАМОЖНЯ
- МИНСКАЯ ЦЕНТРАЛЬНАЯ ТАМОЖНЯ
- ТАМОЖНЯ «МИНСК-2»
- ВИТЕБСКАЯ ТАМОЖНЯ
- МОГИЛЕВСКАЯ ТАМОЖНЯ
- ГОМЕЛЬСКАЯ ТАМОЖНЯ
- БРЕСТСКАЯ ТАМОЖНЯ
- ГРОДНЕНСКАЯ РЕГИОНАЛЬНАЯ ТАМОЖНЯ
- ОШМЯНСКАЯ ТАМОЖНЯ

Государственному таможенному комитету подчинены таможни, которые непосредственно осуществляют государственный контроль на территории закрепленных за ними зон ответственности: Витебская таможня; Гомельская таможня; Брестская таможня; Гродненская региональная таможня; Минская региональная таможня; Минская центральная таможня; таможня «Минск-2»; Могилевская таможня; Мозырская таможня; Ошмянская таможня; Пинская таможня.

Местами перемещения товаров через границу Таможенного союза на территории Республики Беларусь являются республиканские пункты пропуска и таможенного оформления, размещенные в пунктах пропуска через государственную границу Республики Беларусь: на границе с Латвийской Республикой — 3 пункта пропуска; на границе с Литовской Республикой — 14; на границе с Республикой Польша — 15; на границе с Республикой Украина — 18; в аэропортах — 7; на железнодорожных станциях — 8.

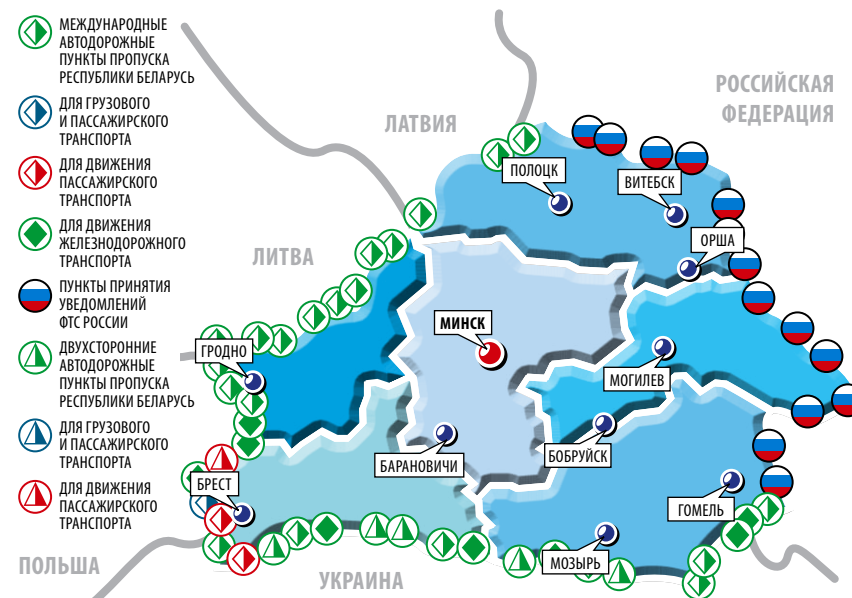

Республиканские пункты пропуска на государственной границе Республики Беларусь



Пункт пропуска «Каменный Лог»



Пункт пропуска «Новая Гута»

Также в Республике Беларусь функционируют ведомственные (внутренние) пункты таможенного оформления, расположенные в зонах оперативной деятельности таможен: в зоне Брестской таможни — 9; в зоне Витебской таможни — 13; в зоне Гомельской таможни — 8; в зоне Гродненской региональной таможни — 10; в зоне Минской региональной таможни — 27; в зоне таможни «Минск-2» — 1; в зоне Могилевской таможни — 9; в зоне Мозырской таможни — 2; в зоне Ошмянской таможни — 5; в зоне Пинской таможни — 3.



Инспекционно-досмотровый комплекс на терминале «Козловичи-2»

Минская центральная таможня не имеет зоны оперативной деятельности, она выполняет функции информационно-административного центра таможенных органов Республики.

Установлена следующая система специальных званий в таможенной службе Республики Беларусь: государственный советник таможенной службы I ранга; государственный советник таможенной службы II ранга; государственный советник таможенной службы III ранга; советник таможенной службы I ранга; советник таможенной службы II ранга; советник таможенной службы III ранга; инспектор таможенной службы I ранга; инспектор таможенной службы II ранга; инспектор таможенной службы III ранга; инспектор таможенной службы IV ранга.

Подготовка специалистов таможенного дела осуществляется в Белорусском государственном университете, Белорусском государственном университете транспорта, Белорусском национальном техническом университете на соответствующих факультетах, а также в Государственном институте повышения квалификации и переподготовки кадров таможенных органов Республики Беларусь.



В аудитории Государственного института повышения квалификации и переподготовки кадров таможенных органов Республики Беларусь

Официальными изданиями ГТК являются: бюллетень «Таможенная статистика внешней торговли Республики Беларусь» (предлагает исчерпы-

вающую информацию об экспорте и импорте товаров), журнал «Таможня и ВЭД» (информирует о важнейших событиях в деятельности таможенных органов Беларуси, а также об изменениях в таможенном законодательстве), журнал «Таможенный вестник» (информационно-практическое издание, посвященное всестороннему анализу актуальных вопросов таможенного регулирования внешнеэкономической деятельности).

Существенную роль в сфере таможенной деятельности играет республиканское унитарное предприятие «Белтаможсервис» — логистическая компания, учрежденная в 1999 году Государственным таможенным комитетом Республики Беларусь. В состав компании входят 6 региональных филиалов, а также филиалы «Белтаможконвой» и «Белтаможиздат».

«Белтаможсервис» обеспечивает создание сети транспортно-логистических центров и таким образом участвует в программе создания транспортно-логистической системы Республики Беларусь на период до 2015 года. Предприятие также выполняет логистические операции в интересах клиентов на территории Республики и за рубежом. «Белтаможсервис» является крупнейшим оператором на рынке таможенных услуг в Республике Беларусь, его специалисты работают во всех автодорожных пограничных пропусках, в 55 внутренних пунктах таможенного оформления и более чем в 30 населенных пунктах Беларуси. Компанией эксплуатируются 15 таможенных терминалов в городах Брест, Гомель, Могилев, Витебск, Верхнедвинск, Браслав, Вороново, Минск, Гродно и в ряде других [10].

2.2. ТАМОЖЕННАЯ СЛУЖБА РЕСПУБЛИКИ КАЗАХСТАН

Республика Казахстан (Казахстан) — евразийское государство, находящееся в Центральной Азии и Европе.

Республика Казахстан (далее — РК) граничит на севере и западе с Россией (протяженность границы с Россией составляет 6980 км), на востоке — с Китаем (протяженность границы — 1560 км), на юге — с Кыргызстаном (протяженность границы — 1070 км), Узбекистаном (протяженность границы — 2310 км) и Туркменистаном (протяженность границы — 450 км).

Протяженность государственной границы Республики — 14320 км, из них сухопутная граница — 12320 км и 2000 км — граница, проходящая вдоль береговой линии (охватывает побережья Каспийского и Аральского морей, берега рек Иль, Иртыш, Кигач и других).

Государству принадлежит территория в 2 717 300 км².

Население составляет 16,847 млн человек, примерно 6 человек на 1 км². Республика Казахстан многонациональна, в составе населения: казахов — 41,9%, русских — 37%, украинцев — 5,2%, немцев — 4,7%, узбеков — 2,1%, татар — 2%.



Флаг и герб Республики Казахстан



Карта Республики Казахстан

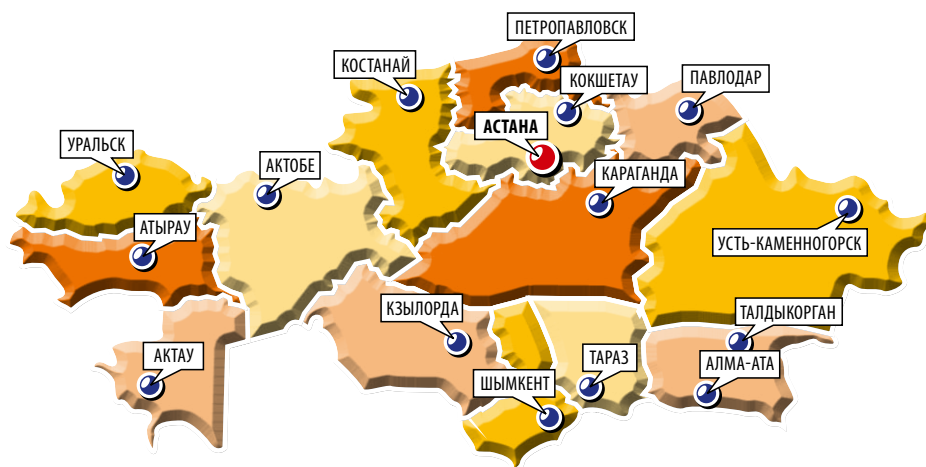

Административное деление Республики Казахстан

Столицей государства является Астана. Крупнейшие города — Алматы, Караганда, Чимкент, Семей (Семипалатинск), Павлодар, Ошкмен (Целиноград).

Казахстан является одним из государств — членов СНГ и активным его участником. Казахстан — участник Экономического союза, ЕврАзЭС, Организации Договора о коллективной безопасности. Приоритет в экономическом и гуманитарном сотрудничестве Казахстан отдает России.

Казахстан — конституционная парламентско-президентская республика. Конституция Республики Казахстан была принята на референдуме 30 августа 1995 года. Она обладает высшей юридической силой, является нормативной базой всей системы действующего и формирующегося в стране права и имеет прямое действие на всей территории Республики (п. 2 ст. 4). Конституция устанавливает основы республиканского общественного и государственного строя, систему государственной власти, отношения человека и гражданина с государством. Личность, ее жизнь, права и свободы Конституция предписывает рассматривать как высшие ценности, ради которых существует государство (п. 1 ст. 1).

Президент является главой государства и верховным главнокомандующим, избирается совершеннолетними гражданами Казахстана на основе всеобщего, равного и прямого избирательного права при тайном голосовании. Срок полномочий президента — 5 лет, однако действующий президент сохраняет полномочия на 7 лет (по прежней версии Конституции) до 2012 года. Первому президенту Н.А. Назарбаеву поправками, внесенными в Конституцию в середине 2007 года, была предоставлена возможность переизбрания неограниченное количество раз.

Парламент Республики Казахстан состоит из двух палат, действующих на постоянной основе: сената и мажилиса. Сенат образуют депутаты, представляющие в порядке, установленном конституционным законом, по два человека от каждой области, города республиканского значения и столицы Республики Казахстан (14 областей, 2 города). Пятнадцать депутатов сената назначаются президентом Республики с учетом необходимости обеспечения представительства в сенате национально-культурных и иных значимых интересов общества. Мажилис состоит из 107 депутатов, избираемых в порядке, установленном конституционным законом. Глава правительства — премьер-министр.

Республика Казахстан административно разделена на 5 крупных регионов, состоящих из 14 областей, и 3 города республиканского значения:

- Центральный Казахстан (Карагандинская область);
- Северный Казахстан (Костанайская, Кокшетауская, Петропавловская, Павлодарская области);
- Южный Казахстан (Кызылординская, Шымкентская, Таразская, Талдыкорганская области);

- Восточный Казахстан (Усть-Каменогорская область);
- Западный Казахстан (Уральская, Актауская, Актобеская, Атырауская области);
- город Астана — столица государства;
- город Алматы — город республиканского значения;
- город Байконур — город республиканского значения, находящийся вместе с космодромом Байконур в аренде у Российской Федерации до 2050 года.

Казахстан — аграрно-индустриальная страна. Основным источником экономического роста является добыча полезных ископаемых.

Экономические районы Казахстана имеют определенную специализацию:

- Северный Казахстан отличается развитое зерновое хозяйство, добыча железной руды и каменного угля, машиностроение, производство нефтепродуктов и ферросплавов, энергетика;
- Восточный Казахстан имеет развитые цветную металлургию, энергетику, машиностроение и лесное хозяйство;
- Западный Казахстан является крупнейшим нефтегазодобывающим регионом;
- Центральный Казахстан известен развитыми черной и цветной металлургией, машиностроением, животноводством;
- Южный Казахстан обладает развитым аграрным сектором (хлопок, рис, шерсть, зерно, фрукты, овощи, виноград), кроме того, здесь расположены современные предприятия цветной металлургии, приборостроения, легкой и пищевой промышленности, рыбные и лесные хозяйства.

Доля торговли с традиционными партнерами — странами СНГ и Балтии — велика: на них приходится около 59% экспорта и до 63% импорта [11]. При этом основным торговым партнером для Казахстана остается Россия. Из государств дальнего зарубежья успешно развиваются торговые связи с Германией, Турцией, Швейцарией, Чехией, Италией, Китаем, США, Великобританией, Южной Кореей и другими.

В экспорте преобладает сырье, произведенное добывающей, топливной, металлургической и химической промышленностью. В структуре казахстанского экспорта нефть и нефтепродукты составляют 35%, цветные металлы — 17%, черные металлы — 16%, руды — 12%, зерновые культуры — 9%, другое — 11% [11].

Импортируются сырая нефть, машины и оборудование, средства транспорта, приборы и автоматы, химическая продукция, топливо минеральное, продовольственные товары, готовые изделия и товары народного потребления.

Денежной единицей Казахстана является тенге.



Денежная единица Казахстана — тенге

Современная таможенная служба Республики Казахстан была создана 12 декабря 1991 года. Указом Президента был образован Таможенный комитет Республики. Впоследствии Таможенный комитет вошел в состав Министерства финансов.

Становление таможенных органов суверенной Республики Казахстан происходило в 1991–1995 годах. С момента обретения суверенитета Республика активно включилась в международную торговлю, а общая либерализация внешнеэкономической деятельности потребовала от таможенной службы страны энергичных мер по повышению эффективности таможенной политики.

Одной из таких мер стало создание экспертных служб в системе таможенных органов Республики. По мере развития таможенной системы формировалась и уточнялась концепция создания таможенных лабораторий, определялись основные приоритеты в исследовательском оборудовании, велся подбор квалифицированных кадров, формировалась нормативная и научно-методическая база.

С целью организации экспертного обеспечения таможенной службы и производства таможенных экспертиз в 1995 году при Главном таможенном управлении Министерства финансов был создан Отдел таможенных экспертиз и исследований со штатом 5 человек, который стал первым экспертным подразделением таможенных органов в Республике Казахстан.

По мере роста службы одновременно отработывалась концепция развития таможенных лабораторий, определялись основные приоритеты их деятельности, велся подбор квалифицированных кадров, определялись потребности в исследовательском оборудовании, формировалась нормативная и научно-методическая база. В итоге в 1995 году на базе Отдела была создана Центральная таможенная лаборатория как самостоятельное структурное подразделение Таможенного комитета. В этом же году почти при всех таможенных управлениях и таможах были сформированы службы таможенных экспертиз и исследований со штатной численностью от одного до трех человек. Общая численность экспертов при этом достигла 72 человек [11].

В 1996–1999 годах деятельность таможенной службы перешла на новый качественный уровень. Были разработаны и реализованы перспективные планы по созданию современной структуры таможенных органов, капитальному строительству таможенных контрольно-пропускных пунктов по внешней границе Республики. Принципиальное значение имел закон «О таможенном деле в Республике Казахстан», который был утвержден 16 июля 1999 года Указом президента Республики Казахстан.

С 1 мая 2003 года вступил в действие подписанный президентом Республики Казахстан Таможенный кодекс. Кардинальное отличие Кодекса от предыдущего Закона заключалось в том, что Кодекс стал нормативным правовым актом прямого действия, предельно сократившим количество подзаконных нормативных актов таможенных органов.

В 2010 году был принят Кодекс Республики Казахстан «О таможенном деле в Республике Казахстан». В настоящее время действующим актом является Таможенный кодекс Таможенного союза.

Таможенная служба Республики Казахстан с момента своего создания претерпела существенные структурные изменения. За эти годы на всех уровнях были осуществлены несколько этапов структурных реформ и ведомственной подчиненности. Прошедшие серьезную эволюцию, современные таможенные органы Республики Казахстан отвечают реалиям сегодняшнего дня и способны решать стоящие перед ними задачи по защите экономических интересов Таможенного союза и обеспечению интеграции Республики Казахстан в мировое экономическое пространство.

Центральным таможенным органом является Комитет таможенного контроля Министерства финансов Республики Казахстан. Он направляет, координирует и контролирует деятельность таможенных органов Республики. Руководство таможенными органами осуществляют председатель Комитета таможенного контроля и его четыре заместителя, которые назначаются и освобождаются от должности премьер-министром Республики Казахстан.

В структуру Комитета таможенного контроля Министерства финансов РК входят 16 управлений и 2 самостоятельных отдела: Управление организации таможенного контроля; Управление таможенных доходов; Управление финансового и материально-технического обеспечения; Управление организационной работы и контроля; Управление кадров; Управление правового обеспечения; Управление таможенного международного сотрудничества; Управление по борьбе с контрабандой; Управление внутренней безопасности; Управление информационных технологий; Управление анализа рисков и статистики; Управление посттаможенного контроля; Управление организации интегрированного таможенного контроля в пунктах пропуска (Центр оперативного управления); Управление модернизации и стратегического развития; Управление по ведению «единого окна» государственных органов, облегчению и содействию торговле; Управление таможенного контроля

за энергоресурсами; Отдел оперативно-дежурной службы; Отдел по защите государственных секретов.

Под руководством Комитета таможенного контроля действуют 16 областных департаментов, 3 таможни («Достык», «Коргас», «Кордай»), а также таможенные посты и контрольно-пропускные пункты на таможенной границе Республики Казахстан (таможенные посты и контрольно-пропускные пункты не являются юридическими лицами и действуют на основании положений, утверждаемых уполномоченным органом).

Таможенными органами Республики Казахстан контролируются 14 дорог международного значения, 73 автодороги республиканского значения, 17 железнодорожных магистралей, 13 аэропортов, в которых функционируют пункты пропуска: 121 автомобильный, 28 железнодорожных, 12 авиационных, 1 морской (порт Актау).

Специализированными учреждениями Комитета таможенного контроля Министерства финансов Республики Казахстан являются: Кинологический центр; Учебно-методический центр в г. Атырау; Центральная таможенная лаборатория.

Согласно Положению «О центральной таможенной лаборатории Агентства таможенного контроля Республики Казахстан» от 30 ноября 2002 года Центральная таможенная лаборатория (далее — ЦТЛ) является организацией, способствующей решению задач таможенных органов, осуществляющей руководство деятельностью таможенных лабораторий, методическое руководство отделами и службами таможенных экспертиз и исследований таможенных департаментов и таможен, входящих в систему Агентства таможенного контроля Республики Казахстан. В функции ЦТЛ входит производство различных видов экспертиз и исследований, в том числе судебных и криминалистических, связанных с вопросами таможенного оформления и таможенного контроля.

ЦТЛ является юридическим лицом в организационно-правовой форме государственного учреждения, имеет самостоятельный баланс, печать и штампы со своим наименованием на государственном и русском языках, бланки установленного образца, а также в соответствии с законодательством счета в органах казначейства Министерства финансов Республики Казахстан и в банках. В соответствии с приказом Агентства таможенного контроля Республики Казахстан от 12 мая 2004 года №28-ДСП «Об утверждении структуры и штатной численности территориальных таможенных органов Республики Казахстан» в Центральной таможенной лаборатории созданы новые отделы: организационно-аналитический и финансово-хозяйственный.

Деятельность таможенных органов всех уровней строится на принципах: законности; обеспечения права на защиту и равенства перед законом, уважения и соблюдения прав участников внешнеэкономической и иной деятельности в сфере таможенного дела; гласности.

Таможенные органы отдают приоритет в своей деятельности совершенствованию таможенного контроля, внедрению современных информационных технологий, автоматизации операций с целью упрощения таможенных процедур, обеспечению их прозрачности, созданию благоприятных условий для участников внешнеэкономической деятельности. Во всех территориальных подразделениях созданы центры таможенных операций, оснащенные мониторами визуального наблюдения, что позволяет наблюдать за передвижением грузовой таможенной декларации на всех этапах оформления.

Таможенные органы Республики Казахстан развивают соответствующую таможенную инфраструктуру.



3. Таможенные службы государств — партнеров СНГ

Правовую основу взаимодействия и сотрудничества таможенных служб государств — участников СНГ составляет, прежде всего, утвержденный в 1993 году Устав СНГ [3], который закрепил намерение государств создать общий рынок товаров и услуг, что невозможно сделать без участия в этом процессе таможенных органов [12, с. 5].

Возглавляет и направляет работу по осуществлению взаимодействия таможенных служб стран СНГ специально для этого созданный орган — Совет руководителей таможенных служб государств — участников СНГ. В соответствии с Положением о Совете руководителей таможенных служб государств — участников СНГ, утвержденным Решением Совета глав правительств СНГ 23 декабря 1993 г., основными направлениями деятельности Совета являются содействие сближению и гармонизации таможенных законодательств государств — участников СНГ, координация их взаимодействия по основным аспектам таможенной политики, а также установление эффективного противодействия таможенным правонарушениям и контрабанде товаров [6, с. 46; 13].

В процессе осуществления своей деятельности в целях практического взаимодействия в сфере таможенного дела Советом были подготовлены и утверждены 10 февраля 1995 года «Основы таможенных законодательств государств — участников СНГ». Данный документ, состоящий из 43 глав и 234 статей, определяет основные принципы правового, экономического и организационного регулирования таможенного дела в государствах — участниках СНГ.

В соответствии с Основами к сфере таможенного дела отнесены таможенная политика, порядок и условия перемещения через таможенную границу товаров и транспортных средств, взимание таможенных платежей, производство таможенного оформления и таможенного контроля.

Положительной динамике таможенного сотрудничества способствуют инициативы таможенных служб по расширению взаимодействия с другими структурами СНГ, в частности, в правоохранительной сфере. В 2004 году было подписано Соглашение об информационном взаимодействии между Советом руководителей таможенных служб государств — участников СНГ и Советом руководителей органов безопасности и специальных служб государств — участников СНГ. С учетом рекомендаций Экономического совета СНГ и по согласованию с Исполкомом СНГ заключены рамочные меморандумы и протоколы об информационном обмене с координационными правоохранительными органами СНГ, такими как Бюро по координации борьбы с организованной преступностью и иными опасными видами преступлений, Антитеррористический центр стран СНГ, Координационная служба Совета командующих пограничными войсками стран СНГ [13].

С целью углубления таможенного сотрудничества в правоохранительной сфере при поддержке Экономического совета и Совета глав правительств СНГ при Совете руководителей таможенных служб в 2008 году был создан Комитет глав правоохранительных подразделений таможенных служб СНГ, призванный коллегиально заниматься выработкой тактики борьбы с правонарушениями на всем пространстве Содружества.

Кроме многостороннего формата, сотрудничество между таможенными службами государств — участников СНГ строится на двусторонней основе в рамках 11 межправительственных комиссий по торгово-экономическому сотрудничеству.

3.1. ТАМОЖЕННАЯ СЛУЖБА РЕСПУБЛИКИ АЗЕРБАЙДЖАН

Республика Азербайджан (Азербайджан) — государство в восточной части Закавказья на юго-западном побережье Каспийского моря.

Страна расположена на пересечении Западной Азии и Восточной Европы. Азербайджан — самая большая страна Закавказского региона. Граничит с Россией (Дагестан) и Грузией (Квемо-Картли и Кахети) — на севере, с Арменией — на западе и Ираном — на юге. Нахичеванская Автономная Республика — эксклав Азербайджана — граничит с Арменией на северо-востоке, с Ираном — на юге, с Турцией — на западе.

Часть территории Азербайджана контролируется непризнанной Нагорно-Карабахской Республикой, часть — Арменией (эксклавы Кярки, Бархударлы, Верхняя Аскипара). Азербайджан, в свою очередь, контролирует часть территории Армении (эксклав Арцвашен).

Столица страны — город Баку.

Азербайджан — президентская республика. Президент является главой государства. Он избирается всенародным голосованием на 5 лет и назначает

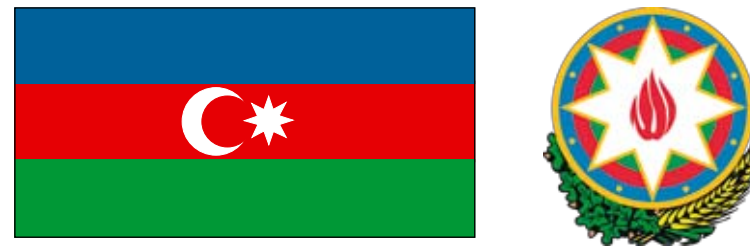

Флаг и герб Республики Азербайджан



Карта Азербайджана



Денежная единица Азербайджана — манат

всех правительственных чиновников, в том числе руководство таможенной службы государства.

Высшим законодательным органом Азербайджана является однопалатное Национальное собрание (милли меджлис Азербайджана), насчитывающее 125 депутатов, избираемых всенародным голосованием на пятилетний срок по одномандатным округам.

Азербайджан поддерживает дипломатические отношения со многими странами. Основными странами-партнерами являются Израиль, Иран, Казахстан, США, Россия, Турция, Италия. Дипломатические отношения отсутствуют с Арменией из-за ее участия в Карабахской войне. Азербайджан участвует во многих мировых и региональных международных организациях, в том числе в программе НАТО «Партнерство во имя мира».

Азербайджан является индустриально-аграрной страной с высокоразвитой промышленностью и многоотраслевым сельским хозяйством. Важнейшее место в экономике Азербайджана занимают нефте- и газодобывающая, нефтеперерабатывающая, химическая промышленность (производство минеральных удобрений, синтетического каучука, автомобильных шин), машиностроительная, горнорудная промышленность (добыча железной руды и алунита, с недавних пор — золота) и цветная металлургия, разнообразные отрасли пищевой (консервная, чайная, табачная, винодельческая) и легкой (хлопкоочистительная, хлопчатобумажная, шелковая, шерстяная, ковроткацкая) промышленности.

Азербайджан поставляет в другие страны продукцию химической и топливной промышленности, цветной и черной металлургии, машиностроения и металлообработки (передвижные буровые установки, подъемные агрегаты, передвижные вышки, фонтанную арматуру, глубинные насосы, электродвигатели, геофизические приборы), легкой промышленности и другое.

В Азербайджан ввозится в основном готовая продукция: станки, сельскохозяйственные машины, автомобили, одежда, продовольственные товары.

Рост ВВП Азербайджана по большей части обеспечивается за счет увеличения добычи и экспорта углеводородного сырья (что обусловлено, в частности, пуском в 2005 году нефтепровода Баку — Тбилиси — Джейхан и началом добычи газа на месторождении Шах-Дениз в конце 2006 года), а также высоким уровнем мировых цен на нефть. Часть доходов от экспорта нефти аккумулируется в Государственном нефтяном фонде (в конце 2006 года он составил \$1,6 млрд). Инвестиции в основном осуществляются в топливно-энергетический комплекс.

Азербайджан в последние годы лидирует среди стран СНГ по темпам экономического роста. Денежной единицей Республики является манат.

Активная внешнеэкономическая деятельность обуславливает актуальность задач совершенствования деятельности таможенных органов Азербайджана.

Основополагающими нормативными актами для таможенной службы Азербайджана являются Конституция Республики Азербайджан, Таможенный кодекс 2004 года, положение «О службе в таможенных органах» 1999 года [14].

Служба в таможенных органах, согласно законодательству государства, определяется как особый вид государственной службы граждан Азербайджанской Республики.

Целями таможенной политики Азербайджанской Республики являются:

- обеспечение наиболее эффективного использования инструментов таможенного контроля и регулирования товарообмена на таможенной территории Азербайджанской Республики;
- защита внутреннего рынка Азербайджанской Республики;
- стимулирование развития национальной экономики;
- содействие проведению в жизнь задач, вытекающих из государственной экономической политики Азербайджанского государства;
- другие цели, определяемые в соответствии с Конституцией Азербайджанской Республики, Таможенным кодексом и иными актами законодательства Азербайджанской Республики.

Таможенная политика Азербайджанской Республики направлена на расширение международного сотрудничества в области таможенного дела. Таможенное дело в Азербайджанской Республике развивается в направлении гармонизации и унификации с общепринятыми международными нормами и практикой.

Руководящим органом в системе таможенной службы является Государственный таможенный комитет Азербайджанской Республики.

В системе таможенной службы сохраняются специальные звания:

- 1) младший состав (прапорщик таможенной службы, старший прапорщик таможенной службы);
- 2) средний начальствующий состав (младший лейтенант таможенной службы, лейтенант таможенной службы, старший лейтенант таможенной службы, капитан таможенной службы);
- 3) старший начальствующий состав (майор таможенной службы, подполковник таможенной службы, полковник таможенной службы);
- 4) высший начальствующий состав (генерал-майор таможенной службы, генерал-лейтенант таможенной службы, генерал-полковник таможенной службы, действительный государственный советник таможенной службы Азербайджанской Республики).

Указом президента Азербайджанской Республики Гейдара Алиева от 10 января 1997 года каждый год 30 января в Азербайджане отмечается как День работников таможенной службы Азербайджана.

В систему таможенных органов Республики Азербайджан входят в качестве территориальных структур и специализированных органов: Бакинское

3.2. ТАМОЖЕННАЯ СЛУЖБА РЕСПУБЛИКИ АРМЕНИЯ

главное таможенное управление; Таможенный комитет Нахичевани; Главное таможенное управление на воздушном транспорте; девять таможен: Хачмазская, Джульфинская, Астаринская, Биласуварская, Худаферинская, Товузская, Белаканская, Садаракская, а также Энергетическая таможня; таможенные посты.

Зоны ответственности данных органов связаны с обеспечением функционирования международных экономических маршрутов.

На международных маршрутах на границе с Российской Федерацией расположены: Хачмазская таможня, под руководством которой функционируют: таможенный пост «Самур» (автомобильный); таможенный пост «Ялама» (железнодорожный); таможенный пост «Худат» (автомобильный); таможенный пост «Ширвановка» (автомобильный).

На международных маршрутах на границе с Исламской Республикой Иран сложилась своя система таможенных органов (Таможенный комитет Нахичевани, под руководством которого осуществляют свою деятельность: Джульфинская таможня, имеющая автомобильный пункт пропуска; таможенный пост «Шахтагты» (автомобильный); Астаринская таможня; Биласуварская таможня, в зоне ответственности которой действует пограничный пропускной пункт «Биласувар» (автомобильный);

Худаферинская таможня (таможенный пост «Имишли» (автомобильный); таможенный пост «Горадиз» (автомобильный)).

На международных маршрутах на границе с Республикой Грузия действуют: Товузская таможня, под руководством которой работают: таможенный пост «Сыныг-керпю» (автомобильный); таможенный пост «Садыхлы» (автомобильный); таможенный пост «Боюк Кесик» (железнодорожный); Белаканская таможня (таможенный пост «Мазымчай» (автомобильный); таможенный пост «Муганлы» (автомобильный).

На международном маршруте на границе с Республикой Турция под руководством Таможенного комитета Нахичевани действует Садаракская таможня (имеющая автомобильный пункт пропуска).

На морских международных маршрутах на границах с Российской Федерацией, Республиками Казахстан, Туркменистан и Исламской Республикой Иран осуществляют свою деятельность: Бакинское главное таможенное управление, под руководством которого работает таможенный пост «Брякечиди» (морской порт); Энергетическая таможня, в составе которой функционируют: таможенный пост «Лиман» (морской порт); таможенный пост «Дубенди» (морской порт).

На воздушных международных маршрутах действуют: Таможенный пост «Хава лиманы» (на воздушном транспорте), руководимый Таможенным комитетом Нахичевани; Главное таможенное управление на воздушном транспорте и под его руководством таможенный пост «Гянджа» (на воздушном транспорте).

Республика Армения (Армения) — государство в Закавказье.

Страна расположена на севере географического региона Передняя Азия, на востоке Армянского нагорья.

Государство граничит с Азербайджаном и непризнанной Нагорно-Карабахской Республикой (НКР) на востоке. На юго-западе — с Нахичеванской автономной республикой, входящей в состав Азербайджана, на юге — с Ираном, на западе — с Турцией, на севере — Грузией.

Рельеф Армении в основном гористый. Важным сельскохозяйственным районом является Араратская долина.

Население Армении, согласно переписи 2011 года, составляет более 3 млн человек.

Столица государства — Ереван.

Конституция Армении принята на референдуме 5 июля 1995 года и изменена по результатам референдума 27 ноября 2005 года. Она утверждает Республику Армению как суверенное, демократическое, социальное, правовое государство, власть в котором принадлежит народу и осуществляется посредством свободных выборов, референдумов, а также через предусмотренные конституцией государственные органы, органы местного самоуправления и должностных лиц. Президент Армении избирается на пятилетний срок и является гарантом конституции, независимости, территориальной целостности и безопасности Республики. Он обеспечивает нормальное функционирование законодательной и исполнительной власти.

Высшим законодательным органом является Национальное собрание, которое состоит из 131 депутата (41 депутат избирается по мажоритарным одномандатным избирательным округам, 90 — по пропорциональной системе). Национальное собрание избирается посредством всенародных выборов на пятилетний срок.

Президент на основе консультаций с депутатскими фракциями в Национальном собрании назначает на должность премьер-министра лицо, пользующееся доверием всех депутатов, а если это невозможно, то лицо, пользующееся доверием большего числа депутатов. Президент по предложению премьер-министра назначает членов правительства и освобождает их от должности.

Армения является унитарным государством. В административном отношении Республика делится на 10 областей и город Ереван. Руководители областей назначаются и освобождаются от должности правительством.

Армения — аграрно-индустриальная страна с динамично развивающейся экономикой.

В аграрном секторе Армении выращиваются хлопок, плодовые культуры (абрикосы, персики, сливы, алыча, черешня и вишня, кизил, яблоки, груши



Флаг и герб Республики Армения



Карта Закавказья и Республики Армения



Денежная единица Армении — драм

и айва), виноград, миндаль, оливки, зерновые, овощи. Пастбища и сенокосы занимают около 28% всей территории страны.

Армения богата залежами рудных полезных ископаемых. Промышленное значение имеют месторождения руд цветных и черных металлов — меди, молибдена, свинца, цинка, золота, железа. Большинство месторождений представлены комплексными, полиметаллическими рудами. На территории Армении существуют месторождения каменной соли, бокситов, бентонитовых и огнеупорных глин, перлитов, диатомитов, известковых и вулканических туфов, пемзы, гранитов, мрамора. Недавно обнаружены залежи урана. Обнаружены также промышленные скопления полудрагоценных и поделочных камней: агата, аметиста, бирюзы, яшмы, обсидиана. Страна располагает значительными запасами минеральных вод.

Армения — индустриально-аграрная страна, в которой развиты производство синтетического каучука, текстильная, пищевая промышленность, производство строительных материалов и машиностроение. Современная промышленность Армении была создана в советское время, тогда страна поставляла на внутренний рынок СССР станки и оборудование, текстильную и другую промышленную продукцию в обмен на поставки сырья и электроэнергии. В 1990-х годах большинство производств не работало из-за отсутствия ресурсов. После принятия в 1994 году мер по спасению экономики промышленность постепенно стала восстанавливаться.

Армения производит рафинированную медь, первичный алюминий (на привезенном глиноземе), прокат и фольгу алюминия, молибден, цинк, свинец, барит в концентратах, золото, серебро, теллур, селен, рений (в шлаках и концентратах), медный купорос, серную кислоту и другое.

Наибольшую долю в экспортных поставках из Армении составляют чугун, необработанная медь, молибден и другие цветные металлы.

Армения импортирует природный газ из Ирана.

Серьезный дисбаланс во внешней торговле, обусловленный экономической изоляцией со стороны соседних стран — Турции и Азербайджана, компенсируется определенной международной помощью (в том числе от армянской диаспоры), денежными переводами от армян, работающих за границей, и прямыми иностранными инвестициями. Несмотря на значительный экономический рост, уровень безработицы остается высоким.

В энергетическом секторе Армения сохраняет сильную зависимость от российской помощи. Многие энергетические объекты на территории Армении находятся в российской собственности и (или) под российским управлением. В частности, в 2002 году энергораспределительные сети были приватизированы и в 2005 году перешли в собственность РАО ЕЭС.

Армения присоединилась к ВТО в 2003 году.

Таможенная служба Республики была создана в январе 1992 года и первые годы действовала в качестве самостоятельного элемента государствен-

ной администрации. С июля 1999 года она вошла в состав Министерства государственных доходов Республики Армения.

Государственный таможенный комитет был создан в соответствии с постановлением правительства №603 от 6 июля 2001 года «О создании Государственного таможенного комитета при правительстве Республики Армения». В 2008 году в результате слияния Таможенной службы и Государственной налоговой службы был создан Комитет государственных доходов при правительстве Республики Армения.

Комитет государственных доходов Республики Армения осуществляет общее руководство таможенной службой [15].



Символ таможенной службы Республики Армения

Таможенные органы рассматриваются как механизм обеспечения экономического суверенитета и экономических интересов, защиты общества и защиты безопасности внутреннего рынка.

На таможенные органы возлагаются следующие задачи:

- обеспечение выполнения таможенного законодательства, выявление и предотвращение правонарушений;
- взимание долгов, возникших вследствие невыполнения обязательств, предусмотренных таможенным законодательством;
- применение нетарифных мер регулирования, предусмотренных таможенным законодательством, при перевозке товаров и транспортных средств по таможенной территории страны;
- сбор и последующий перевод в государственный бюджет Республики таможенных пошлин;
- выполнение таможенного надзора и таможенных формальностей, создание благоприятных условий для пассажиропотока;
- борьба против контрабанды, а также против нарушений перевозок товаров и транспортных средств по другим пунктам законодательства

Республики Армения, предотвращение попыток нелегальной перевозки по таможенной территории Республики наркотических средств, оружия, предметов, имеющих культурное, исторические или археологическое значение, объектов интеллектуальной собственности, видов животных и растений, находящихся под угрозой исчезновения, их частей и других товаров, а также содействие борьбе против международного терроризма;

- содействие развитию внешнеэкономических связей Республики Армения;
- содействие мероприятиям по обеспечению качества импортируемых товаров в целях защиты прав потребителей;
- выполнение обязательств по таможенной части Республики Армения, предусмотренных международными соглашениями, сотрудничество с таможенными и другими компетентными органами других стран, с международными компаниями, занимающимися таможенными вопросами;
- ведение таможенной статистики Республики Армения;
- анализ и исследование таможенных вопросов, предоставление консультаций по таможенным делам.

Данные задачи таможенные органы выполняют в рамках таможенного законодательства и в рамках своих компетенций.

В современных условиях особое внимание уделяется предотвращению таких вызовов, как таможенные преступления и нарушения таможенных норм. Постоянный рост терроризма, совершенствование путей нелегальных перевозок наркотических средств, оружия, товаров культурного и исторического значения привели к возникновению новых задач в правовой сфере и необходимости государственного вмешательства для их решения и устранения.

Представленная ниже структура администрации Комитета государственных доходов позволяет решать поставленные задачи.

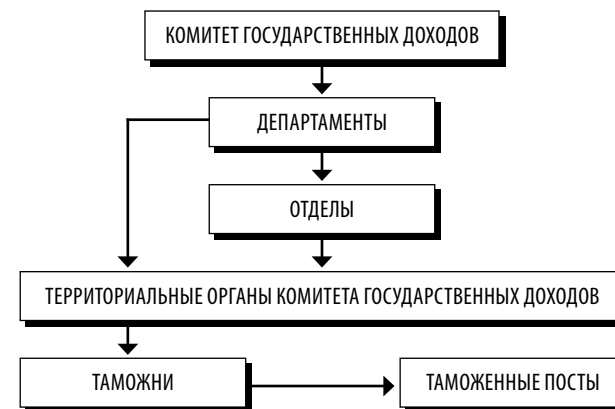

С 2010 года ведется работа по обеспечению процедуры «Зеленого коридора» при прохождении таможенного оформления. Внедряются электронная система таможенного декларирования и система управления рисками во время проведения таможенного контроля. Методика критериев оценки рисков разрабатывается и будет установлена уполномоченным органом правительства Республики Армения. Общей целью работы является внедрение полноценной системы применения процедуры «Зеленого коридора».

3.3. ТАМОЖЕННАЯ СЛУЖБА РЕСПУБЛИКИ КИРГИЗИЯ

Республика Киргизия (Киргизия) — государство на востоке Средней Азии, главным образом в пределах западной и центральной части Тянь-Шаня и северной части Памира.

Государство граничит на севере с Казахстаном, на западе — с Узбекистаном, на юго-западе — с Таджикистаном, на юго-востоке и востоке — с Китаем.

Территория государства составляет 198,5 тысяч км². Население страны по данным 2013 года — более 5 663 тысяч человек.

Большая часть территории Киргизии занята горами. Государственные границы Киргизии проходят главным образом по гребням горных хребтов. Лишь на севере и юго-западе, в густонаселенных Чуйской и Ферганской долинах граница проходит по подножиям гор и предгорным равнинам.

Столица государства — Бишкек. Крупными городами являются также Ош, Джалал-Абад, Каракол, Балыкчи, Нарын, Токмок, Кара-Балта.

В состав Киргизии входят 7 областей (Чуйская, Иссык-Кульская, Таласская, Нарынская, Джалал-Абадская, Ошская, Баткентская), 40 административных районов, 22 города.

Конституция Киргизской Республики, принятая 27 июня 2010 года, определяет государственную форму правления Киргизии как парламентскую республику. Парламент и премьер-министр имеют значительно больше власти и полномочий, нежели президент. Парламент Республики (жогорку кенеш) имеет приоритет решения и определения политики государства. Парламент является однопалатным и состоит из 120 депутатов, избираемых сроком на пять лет по партийным спискам. Президент избирается всенародным голосованием сроком на 6 лет без права переизбрания на второй срок. Глава правительства (премьер-министр) назначается парламентом по представлению парламентской фракции большинства (депутатов от политической партии, получившей более 50% мандатов).

Экономика Киргизии пережила спад после распада СССР из-за остановки промышленных предприятий, массового отъезда квалифицированных работников. С начала 2000-х годов рост экономики был возобновлен.



Флаг и герб Республики Киргизия



Карта Республики Киргизия



Денежная единица Киргизии — сом

На территории Киргизии разведаны запасы урана и существуют возможности его обогащения для использования в атомной энергетике (Кара-Балтинский горнорудный комбинат (КГРК), находящийся в собственности фирмы «Ренова»), установлены достаточно большие запасы сурьмы и редкоземельных металлов (в том числе ртути), золота (месторождение — Кумтор). В 2003 году Киргизия добыла 22,5 тонн золота, выйдя на третье место в СНГ после России и Узбекистана. Добыча золота дает примерно 40% промышленного производства. В целом промышленность дает лишь около 16% валового внутреннего продукта Киргизии.

Страна обладает мощным гидроэнергетическим потенциалом: Нарынский каскад (Токтогульская ГЭС мощностью 1200 МВт, Курпсайская ГЭС мощностью 800 МВт), Ташкумырская ГЭС, Шамалдысайская ГЭС, Уч-Курганская ГЭС, строятся Камбаратинская ГЭС-1 и Камбаратинская ГЭС-2.

Около половины жителей страны заняты в сельском хозяйстве.

Существенное значение для экономической жизни Республики имеют денежные переводы от трудовых мигрантов и киргизстанцев, получивших гражданство других стран. По разным оценкам, эти вливания составляют до 800 млн долларов в год.

Экономика Киргизии получает значительные инвестиции по линии международных организаций. В рамках Шанхайской организации сотрудничества в начале 2010 года был подписан протокол с «Эксимбанком» (Китай) о финансировании по кредитной линии странам — участникам ШОС строительства крупной подстанции «Датка» на юге Республики и строительства ЛЭП 500 КВ «Датка-Кемин», которая свяжет южные регионы страны, где находятся основные гидроэлектростанции, и северные регионы, где происходит основное энергопотребление.

Крупные проекты в Киргизии ведут российские компании. РАО «ЕЭС» осуществляет закупки электроэнергии, строительство, реконструкцию и модернизацию тепло- и гидроэлектростанций. «Газпром» в уплату долгов Киргизии перед Россией получил в управление государственный пакет крупнейшей нефтегазовой компании страны «Кыргызнефтегаз». Россия и Киргизия совместно управляют Кара-Балтинским горнорудным комбинатом, занимающимся добычей и переработкой ураносодержащих руд, молибдена, тория, серебра и золота.

На деньги, полученные от России, строится Камбаратинская ГЭС-2. В сентябре 2012 года были заключены киргизско-российские соглашения о строительстве Верхне-Нарынского каскада ГЭС.

Экспортными товарами Киргизии являются: золото, хлопок, электроэнергия, шерсть, мясо, табак, ртуть, уран, сурьма, швейные изделия, обувь. По данным 2011 года, объем экспорта составил 2,327 млрд долларов.

Основными экспортёрами являются: Швейцария (более 27%), Россия (около 20%), Узбекистан (14–15%), Казахстан (10–12%), Франция (6–7%).

Импорт страны составляет 3,7 млрд долларов (по данным 2011 года). Импортируются нефть и газ, машины и оборудование, химикаты, продовольствие. Основными поставщиками импортных товаров являются Россия (36–37%), Китай (18–20%), Казахстан (9–10%), Германия (8–9%).

Решению внешнеэкономических задач содействует таможенная служба Республики Киргизия [16].



Символика таможенной службы Киргизии

Началом работы таможенной службы Киргизии стал указ президента Республики «Об образовании Государственной таможенной инспекции Республики Кыргызстан» от 31 декабря 1991 года, по которому Государственная таможенная инспекция создавалась как орган государственного управления таможенным делом на территории Республики. Правовой статус, функциональное назначение, задачи и порядок деятельности инспекции были закреплены в Положении о Государственной таможенной инспекции Республики Кыргызстан, утвержденном Указом Президента от 31 декабря 1991 года. Согласно данным актам, Государственная таможенная инспекция была образована при правительстве Киргизской Республики в составе 33 человек.

В 1993 году Государственная таможенная инспекция (далее — ГТИ) была передана в управление Министерства финансов Киргизской Республики, в 1996 году управление ГТИ было вновь передано Правительству. С января 1998 года по октябрь 1998 года главный таможенный орган приобрел статус Государственного таможенного комитета Киргизской Республики. В октябре 1998 года указом президента управление и контроль за деятельностью Государственной таможенной инспекции были вновь переданы в ведение Министерства финансов.

В соответствии с Указом президента Киргизской Республики №225 от 26 сентября 2002 года 1 октября 2002 года был образован Комитет по доходам при Министерстве финансов Киргизской Республики на базе Государственной налоговой инспекции и Государственной таможенной инспекции при Министерстве финансов. При этой реорганизации штатная численность Департамента таможенной службы составила более 1200 человек.

В апреле 2005 года Департамент таможенной службы был преобразован в Государственную таможенную инспекцию при Правительстве Киргизской Республики.

Шестого февраля 2007 года Государственная таможенная инспекция при Правительстве Киргизской Республики была преобразована в Государственный таможенный комитет Киргизской Республики.

Таким образом, за период 1991–2007 годы таможенная служба Республики претерпела многочисленные реорганизации.

Первый Таможенный кодекс Киргизской Республики был принят Верховным советом Республики Кыргызстан 2 июня 1992 года. В его подготовке за основу был взят Таможенный кодекс СССР 1991 года. Таможенный кодекс Республики явился первым систематизирующим актом, касающимся таможенного дела в Республике.

Тридцатого июля 1997 года был введен в действие второй Таможенный кодекс Киргизской Республики, который учитывал специфику развития экономики страны и особенности национального таможенного законодательства. Он был ориентирован на унификацию норм, регулирующих деятельность таможенных органов в рамках Таможенного союза. Однако, как отмечали впоследствии специалисты, Кодекс имел существенные недостатки, не создавая достаточных условий для прозрачности процедур оформления импорта и экспорта, слабо отражая новые информационно-коммуникационные технологии осуществления таможенных процедур, не учитывая систем оценки риска и управления рисками.

Новый Таможенный кодекс был принят Законодательным собранием Киргизской Республики 13 апреля 2004 года и введен в действие с 1 января 2005 года.

Новый Таможенный кодекс отразил установку на преобладание экономических методов управления. Он ориентирует на использование методов выборочной проверки грузов; проведение таможенного оформления на объектах лиц, перемещающих товары; введение упрощенных процедур таможенного оформления; проведение таможенных операций с использованием информационных систем и информационных технологий.

Принятие нового Таможенного кодекса стало весомым аргументом по выполнению рекомендаций Всемирной таможенной организации, так как он во многом опирается на положения обновленной редакции Киотской конвенции — Международной конвенции об упрощении и гармонизации таможенных процедур. Новая редакция Таможенного кодекса рассматривается как правовая основа для улучшения качества таможенного администрирования.

Центральный аппарат государственной таможенной службы (далее — ГТС) при правительстве Киргизской Республики включает следующие звенья:

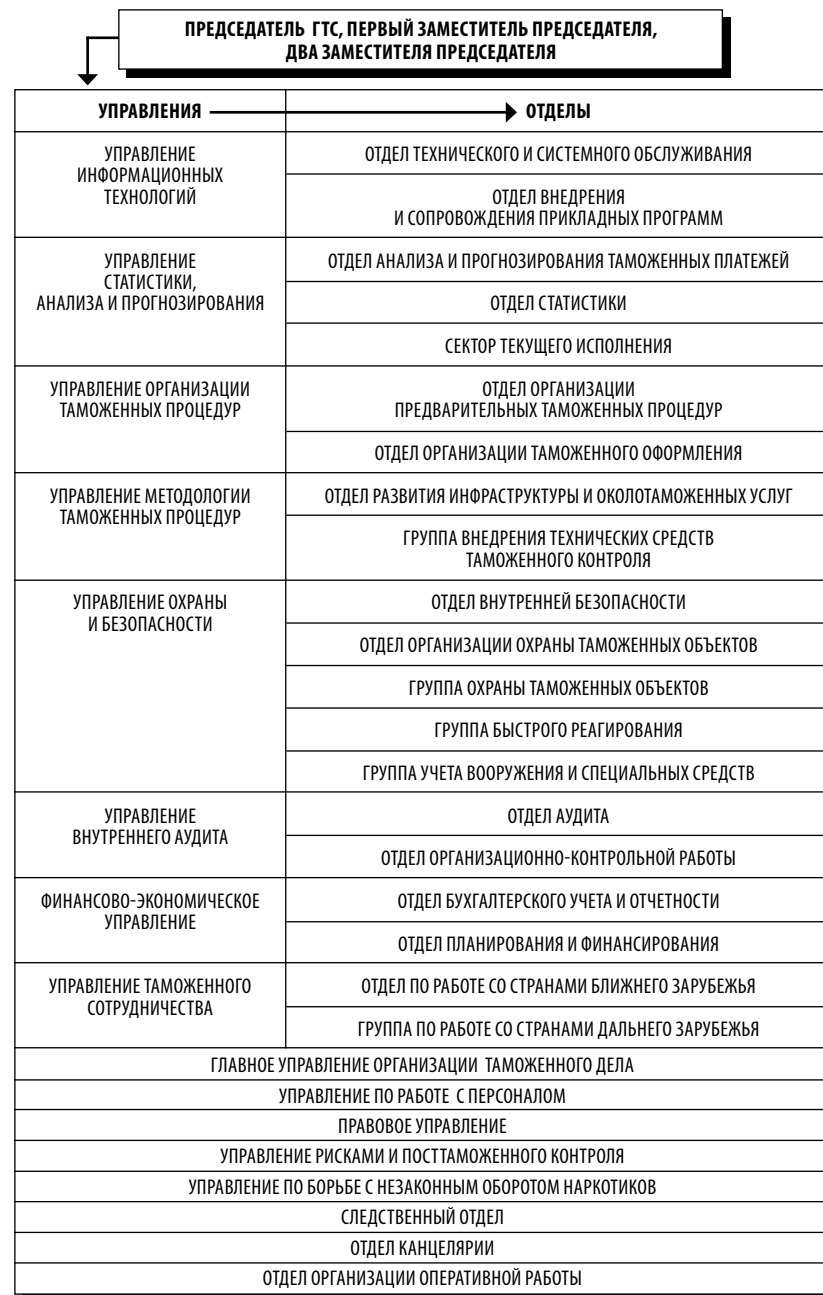

Одним из подразделений центрального аппарата является также Центр профессиональной кинологической подготовки.

В подчинении центрального аппарата государственной таможенной службы находятся таможи: Восточная таможня; Западная таможня; Железнодорожная таможня «Северная»; Центральная таможня; Таможня «Манас»; Ошская таможня; Баткенская таможня; Жалал-Абадская таможня.

В подготовке кадров для Государственной таможенной службы Киргизии принимает участие Российская таможенная академия, действуя на основе межгосударственного договора о целевой подготовке специалистов.

3.4. ТАМОЖЕННАЯ СЛУЖБА РЕСПУБЛИКИ ТАДЖИКИСТАН

Республика Таджикистан (Таджикистан) — государство на юго-востоке Средней Азии в предгорьях Памира.

Государство граничит с Узбекистаном на западе и северо-западе, с Киргизией — на севере, с Китаем — на востоке, с Афганистаном — на юге.

Территория государства составляет более 143 тысяч км². Население Республики — более 7,5 млн человек.

Столица государства — город Душанбе.

Государственный строй Таджикистана определяется Конституцией, принятой 6 ноября 1994 года. Главой государства и исполнительной власти по Конституции является президент. Законодательная власть осуществляется парламентом (маджлиси оли), имеющим пятилетний срок полномочий. В 1999 году однопалатный парламент был преобразован в двухпалатный в составе палаты представителей (маджлиси намояндагон) и Национального собрания (маджлиси милли), которое формируется местными органами власти.

Административно-территориальное устройство Таджикистана определяется конституционным законом Республики Таджикистан от 4 ноября 1995 года №101 «О порядке решения вопросов административно-территориального устройства Республики Таджикистан». В настоящее время Республика Таджикистан состоит из Горно-Бадахшанской автономной области, Согдийской и Хатлонской областей, 17 городов, 62 районов (включая 13 районов республиканского подчинения), 55 поселков и 368 сельских джамоатов.

Местная власть состоит из представительных и исполнительных органов. Органом местной представительной власти в областях, городах и районах является маджлис народных депутатов, которым руководит председатель. Исполнительная власть на местах осуществляется представителем президента — председателем области, города и района. Председатель ответственен перед вышестоящим исполнительным органом и соответствующим маджлисом народных депутатов.



Флаг и герб Республики Таджикистан



Карта Республики Таджикистан



Денежная единица Таджикистана — сомони

Таджикистан является одним из государств — членов СНГ. Приоритет в экономическом и гуманитарном сотрудничестве он отдает России. Таджикистан — член ЕврАзЭС, Организации Договора о коллективной безопасности (далее — ОДКБ), Центрально-азиатского сотрудничества (далее — ЦАС), Шанхайской организации сотрудничества (далее — ШОС). Десятого декабря 2012 года Таджикистан вступил во Всемирную торговую организацию.

Таджикистан является аграрно-индустриальной страной.

Государство имеет богатейшие залежи минеральных ресурсов. На севере Таджикистана, в Согдийской области, расположено одно из крупнейших в мире месторождений серебра — Большой Конимансур. Также Таджикистан богат месторождениями драгоценных камней, урана (по некоторым данным, 16% мировых запасов), золота, угля, алюминиевыми и полиметаллическими рудами.

Таджикистан специализируется главным образом на хлопковой промышленности. Сравнительно развиты и иные отрасли: машиностроительная, текстильная, электротехническая, химическая промышленность, а также гидроэнергетика. Государство контролирует большую часть крупных промышленных предприятий.

В 2010 году на сельское хозяйство приходилось 18,9% ВВП, на промышленность — 21,9%, сектор услуг — 59,2%.

Экспортными товарами Таджикистана являются: алюминий, свинец, цинк, редкоземельные металлы, ванадий, окись урана, продукция легкой промышленности (хлопковые и шелковые ткани), хлопок, сельскохозяйственная продукция (овощи и фрукты). Основные страны экспорта — Нидерланды (36,7%), Турция (26,5%), Россия (8,6%), Иран (6,6%), Китай (5,7%).

Таджикистан импортирует черный металл, продукцию легкой промышленности, автомобили, сельскохозяйственную технику, продовольствие, фармацевтическую продукцию, медицинское оборудование. Главными импортерами являются: Россия (32,3%), Китай (11,9%), Казахстан (8,8%), Узбекистан (4,7%).

Число таджикских граждан, занимающихся трудовой деятельностью в России, насчитывает 1 млн человек.

Таможенная служба Таджикистана прошла сложный путь становления [17].

В советский период единственным на всей территории Средней Азии таможенным пунктом пропуска, осуществляющим контроль за перемещением товаров через таможенную границу СССР, был Термезский таможенный пост.

Седьмого апреля 1987 года был создан Нижне-Пянджский оперативный отдел таможенного контроля, который административно подчинялся Термезской таможне.

Руководство вышеназванными таможенными подразделениями осуществлялось непосредственно Главным государственным таможенным управлением при Совете министров СССР.

В мае 1989 года решением Правительства Таджикской ССР была образована Таджикская Республиканская таможня, руководство которой осуществлялось Главным управлением государственного таможенного контроля СССР (с 1991 года — Таможенным комитетом СССР) и Советом министров Таджикской ССР.

Двадцать второго января 1992 года постановлением кабинета Республики Таджикистан №14 было образовано Главное управление таможенного контроля при кабинете министров Республики Таджикистан.

После распада Советского Союза органы, таможенные сооружения и высококвалифицированные специалисты остались вне территории Республики.

Становление таможенных органов Республики проходило в достаточно сложных условиях, когда внутривнутриполитическая напряженность и нестабильность благоприятствовали бесконтрольному вывозу материальных ценностей, составлявших основу экономики страны.



Символы таможенной службы Республики Таджикистан

В 1992 году был принят Таможенный кодекс и закон «О таможенном тарифе».

Двадцать второго июня 1993 года постановлением Совета министров Республики Таджикистан №288 «Вопросы государственного таможенного комитета Республики Таджикистан» Главное управление при кабинете министров Республики Таджикистан было преобразовано в Государственный таможенный комитет Республики Таджикистан.

В 1994 году Постановлением Совета министров Республики Таджикистан №85 от 15 февраля 1994 года Государственный таможенный комитет Республики Таджикистан был преобразован в Таможенный комитет при Правительстве Республики Таджикистан.

Республика Таджикистан с 1997 года является членом Всемирной таможенной организации и присоединилась к ряду международных конвенций в области таможенного дела.

В 2004 году на основе международных общепризнанных норм и передового международного опыта был принят новый Таможенный кодекс Республики Таджикистан. Реализация Таможенного кодекса рассматривается

как один из основных факторов развития экономики страны, пополнения государственного бюджета, активизации предпринимательства и торговли, а также содействия привлечению иностранных инвестиций в экономику Республики.

В нынешней ситуации развития рыночной экономики на таможенную службу Республики возложено регулирование внешнеэкономической деятельности, которое способствует развитию основных направлений экономики, предпринимательства, в том числе малого и среднего бизнеса.



Руководство таможенной службы Республики



На таможенном посту

Одними из основных направлений деятельности таможенной службы являются модернизация и реформирование таможенных органов, которые финансируются на основе кредитного соглашения между Республикой Таджикистан и Азиатским банком развития. С этой целью с 2005 года при таможенной службе действует Центр регионального Проекта укрепления таможи и развития инфраструктуры.

В современных условиях таможенная служба Республики Таджикистан вносит большой вклад в совершенствование доходной части государственного бюджета и с целью обеспечения экономической безопасности страны выполняет правоохранительные функции, а также воздействует на социально-экономическое направление развития государства.

Правоохранительная деятельность таможенных органов Республики Таджикистан состоит из борьбы с контрабандой и нарушениями таможенных правил, незаконным обращением наркотических средств, огнестрельного оружия, боеприпасов, вывозом предметов исторического и культурного достояния народов, осуществления контроля над вывозом важных стратегических товаров и так далее. В решении этих задач таможенные органы Таджикистана активно взаимодействуют с Федеральной таможенной службой России и других государств Таможенного союза.



Основные внешнеэкономические партнеры Таджикистана

3.5. ТАМОЖЕННАЯ СЛУЖБА РЕСПУБЛИКИ УЗБЕКИСТАН

Республика Узбекистан (Узбекистан) — государство в Средней Азии.

На севере и западе граничит с Казахстаном, на востоке — с Кыргызстаном, на юго-востоке — с Таджикистаном, на юге — с Афганистаном и Туркменистаном.

Территория государства составляет 447 400 тысяч км².

Население страны — около 23,785 млн человек (около 53 чел./км²). По национальному составу структура населения такова: узбеки — 71,4%, русские — 8,3%, таджики — 4,7%, казахи — 4,1%, татары — 2,4%, каракалпаки — 2,1%, представлены также корейцы, киргизы, украинцы, туркмены, турки.

Столица государства — Ташкент. Крупными городами страны являются Самарканд, Наманган, Андижан, Бухара.

Узбекистан обрел независимость 29 августа 1991 года. Декларация о независимости была принята 31 августа 1991 года. День Независимости отмечается 1 сентября.

Узбекистан является одним из государств — членов СНГ. Приоритет в экономическом и гуманитарном сотрудничестве он отдает России. Узбекистан — член Экономического союза, ЕврАзЭС, Организации Договора о коллективной безопасности.

Конституцией 1992 года Узбекистан провозглашен правовым демократическим государством с республиканской формой правления.

Президент Узбекистана является главой государства и исполнительной власти и до недавнего времени одновременно был председателем кабинета министров (в апреле 2003 года это положение было исключено из Конституции Узбекистана). Президент избирается гражданами Узбекистана на основе всеобщего, равного и прямого избирательного права при тайном голосовании сроком на 5 лет. Одно и то же лицо не может быть президентом более 2 сроков подряд. Президент выступает гарантом прав и свобод граждан, Конституции и законов Узбекистана, суверенитета, безопасности и территориальной целостности государства.



Флаг и герб Республики Узбекистан



Карта Республики Узбекистан



Административное деление Узбекистана

Высший представительный орган, осуществляющий законодательную власть — двухпалатный парламент (олий мажлис) в составе законодательной палаты (нижняя палата) и сената (верхняя палата). Депутаты олий мажлиса избираются по территориальным избирательным округам на многопартийной основе сроком на 5 лет.

Высший орган исполнительной власти — кабинет министров. Кабинет министров состоит из премьер-министра, первого вице-преьера, министров, руководителей агентств и комитетов. Состав кабинета формируется президентом и утверждается олий мажлисом.

В административном отношении Узбекистан делится на 12 областей (Андижанскую, Бухарскую, Ферганскую, Джизакскую, Наманганскую, Навоийскую, Кашкадарьинскую, Самаркандскую, Сырдарьинскую, Сурхандарьинскую, Ташкентскую, Хорезмскую), Республику Каракалпакстан и город Ташкент.

Республика Узбекистан имеет развитую горнодобывающую промышленность. Основными энергетическими ресурсами государства являются: природный газ (доказанные запасы до 2 трлн м³, в том числе крупные месторождения: Шуртанское — 0,5 трлн м³ и Аланское — 0,2 трлн м³); уголь (Ангренское месторождение с запасами до 1,9 млрд тонн бурого угля); запасы урановых руд (общие до 230 тысяч тонн урана, в том числе крупнейшее — Учкудукское месторождение) и гидроэнергия (реки Чирчик, Ахангаран (Ангрен), Сурхандарья и множество малых).

Ведущими отраслями промышленности являются: химическая, машиностроение, электротехническая, радиоэлектронная, приборостроительная, авиационная, текстильная, легкая, а также производство химического и нефтяного оборудования.

Основа сельскохозяйственного производства — поливное земледелие. Возделываются технические, зерновые и кормовые культуры. Развиты плодородство, виноградарство, овощеводство, бахчеводство. Главные отрасли животноводства — овцеводство, молочно-мясное скотоводство. Специфической отраслью является шелководство.

Группу экспортных товаров Республики составляют: хлопок, шелк-сырец, шерсть, каракуль, овощи, фрукты, золото, природный газ, минеральные удобрения, цветные металлы, продукция текстильной и пищевой промышленности, автомобили, оборудование.

Импортируются машины и оборудование для всех отраслей экономики, продовольственные товары. Денежная единица Узбекистана — сумм.

В международной торговле первое место бесспорно принадлежит Российской Федерации. Крупнейшими партнерами по торговле являются также Китай, Украина, Казахстан, Южная Корея, Иран, Афганистан, Турция и Германия.



Денежная единица Узбекистана — сумм

Началом создания современной таможенной службы и других таможенно-правовых институтов можно считать указ президента Республики Узбекистан от 10 августа 1992 года «Об образовании Государственного таможенного комитета Республики Узбекистан» [18].

Узбекистан добился признания как субъекта таможенного права, свидетельством чего стало принятие Республики Узбекистан в члены Всемирной таможенной организации, а также включение ее представителя в политическую комиссию этой организации, в состав которой входят 24 государства.

Следующий этап становления таможенной службы был определен постановлением кабинета министров Республики Узбекистан от 4 марта 1994 года №114 «О вопросах организации деятельности Государственного налогового комитета Республики Узбекистан» в части, касающейся организации деятельности таможенных органов.

Важным событием для дальнейшего развития таможенного дела в Узбекистане стало подписание 18 июля 1994 года в Алматы руководителями стран СНГ Основ таможенного законодательства государств — членов СНГ.

В данном нормативном акте определена фундаментальная функция таможенных органов — правоохранительная деятельность в борьбе с нарушениями таможенных правил, особо опасными проявлениями контрабанды, пресечение всего того, что негативно влияет на социально-экономическую жизнь общества и государства.

Затем указом Президента Республики Узбекистан от 8 июля 1997 года №УП-1815 был создан центральный таможенный орган Узбекистана — Государственный таможенный комитет.

Положение и структура Государственного таможенного комитета Республики Узбекистан утверждены постановлением кабинета министров Республики Узбекистан «О вопросах деятельности Государственного таможенного комитета Республики Узбекистан» от 30 июля 1997 года №374.

Указанные нормативные акты определили главные задачи таможенных органов:

- защита прав и охраняемых законом интересов юридических и физических лиц;
- защита экономических интересов и обеспечение в пределах своей компетенции экономической безопасности государства;
- участие в разработке и реализации таможенной политики;
- осуществление контроля за соблюдением таможенного законодательства;
- взимание таможенных платежей;
- обеспечение таможенного контроля за товарами и транспортными средствами, подлежащими такому контролю;
- предотвращение, выявление и пресечение нарушений таможенного законодательства, в том числе контрабанды;
- ведение таможенной статистики и товарной номенклатуры внешнеэкономической деятельности;
- обеспечение выполнения обязательств, вытекающих из международных договоров Республики, в части, касающейся таможенного дела.

В современных условиях экономическую безопасность Узбекистана обеспечивают свыше 230 таможенных постов, в том числе свыше 150 — на границах Республики. Кроме того, действуют дозоры на железнодорожных станциях, в аэропортах, речных портах [16].

За счет внебюджетных средств созданы объекты таможенной инфраструктуры, призванной способствовать ускорению таможенного оформления товаров и транспортных средств, перемещаемых через таможенную границу страны.

3.6. ТАМОЖЕННАЯ СЛУЖБА РЕСПУБЛИКИ УКРАИНА

Республика Украина (Украина) — государство в Восточной Европе.

На севере граничит с Беларусью и Россией, на востоке — с Россией, на юго-западе — с Румынией и Молдовой, на западе — с Венгрией, Словакией и Польшей. На юге омывается Азовским и Черным морями. Территория государства составляет 603 700 км².

Столица государства — Киев. Крупнейшими городами являются: Киев, Харьков, Днепропетровск, Одесса, Донецк, Запорожье, Львов, Кривой Рог.

Численность населения Украины — 50,125 млн чел. Народ Украины многонациональный, в его составе украинцев — 73%, русских — 22%, белорусов — 5%, кроме того: молдаване, венгры, болгары, поляки, крымские татары.

Украина является одним из государств — учредителей СНГ и активным его участником. Украина — член Экономического союза, Организации Договора о коллективной безопасности.



Флаг и герб Республики Украина



Карта Республики Украина



Денежная единица Украины — гривна

В 2002 году Украина подала заявку на вступление в НАТО.

В соответствии с Конституцией Украины 1996 года (Украина оказалась в числе последних государств среди бывших советских союзных республик, принявших основной закон страны) форма правления государства — смешанная республика. Глава государства — Президент, который является гарантом государственного суверенитета, территориальной целостности, соблюдения Конституции, прав и свобод человека и гражданина (ст. 102).

Глава правительства (кабинета министров) — премьер-министр. По Конституции правительство Украины определено «высшим органом в системе органов исполнительной власти» (ст. 113).

Для Украины характерен так называемый дуализм исполнительной власти, реальными носителями которой являются как правительство, так и глава государства. При этом своеобразный «центр тяжести» в системе исполнительной власти смещен в сторону президента, что и позволяет определить соответствующую форму правления как президентско-парламентарную республику.

Законодательным органом является однопалатный Верховный совет (Верховная Рада) в составе 450 народных депутатов, которые избираются на основе всеобщего, равного и прямого избирательного права сроком на четыре года.

Украина имеет развитую горнодобывающую промышленность. Это — добыча каменного и бурого угля, нефти, газа, железных и марганцевых руд, цветных и редких металлов, самородной серы, калийных солей, каменной соли и др. Ведущее место в промышленности занимают отрасли тяжелой индустрии: машиностроение и металлообработка, черная и цветная металлургия; энергетика, химическая промышленность. Развита пищевая (в том числе сахарная, маслосебяно-жировая, консервная, винодельческая), табачная, легкая, деревообрабатывающая, целлюлозно-бумажная промышленность, производство строительных материалов. Сельское хозяйство специализируется на производстве зерна, технических культур, продукции животноводства.

Украинской денежной единицей является гривна.

Экспортными объектами являются: разнообразная продукция машиностроения, черные и цветные металлы и металлопрокат, железные и марганцевые руды, продовольственные товары (в том числе сахар), продукция легкой промышленности и др.

Импорт включает минеральные продукты, механические и электрические машины, продукцию химической и связанных с ней отраслей промышленности, средства наземного транспорта, летательные аппараты, плавучие средства, полимерные материалы, пластмассы и изделия из них, черные металлы и изделия из них. В общем объеме импорта наибольшие поступления осуществляются из Российской Федерации (около 38%), Германии (около 8%), Китая (около 7%), а также из Беларуси, Польши, США, Италии.

Государственная таможенная служба Украины была создана на базе Государственного таможенного комитета Украины в соответствии с указом президента Украины «О Государственной таможенной службе Украины» от 23 марта 1998 года с целью усовершенствования организационной структуры таможенной системы, усиления таможенного контроля, борьбы с контрабандой и нарушениями таможенных правил, укрепления исполнительской дисциплины сотрудников таможенной системы.



Символы таможенной службы Республики Украина

Государственная таможенная служба стала правопреемником ликвидированного Государственного таможенного комитета Украины относительно его обязательств, прав и обязанностей.



Сотрудники таможенной службы Республики Украина

В соответствии с положением «О государственной таможенной службе Украины», утвержденным Указом Президента от 24 августа 2000 года №1022/2000, основными задачами государственной таможенной службы являются [19]:

- обеспечение реализации государственной политики в сфере таможенного дела;
- защита экономических интересов Украины;
- контроль за соблюдением законодательства Украины о таможенном деле;

- использование способов тарифного и нетарифного регулирования при перемещении через таможенную границу Украины товаров и иных предметов;
 - усовершенствование таможенного контроля, таможенного оформления товаров при перемещении через таможенную границу Украины;
 - осуществление вместе с Национальным банком Украины комплексного контроля за валютными операциями;
 - осуществление вместе с иными уполномоченными центральными органами исполнительной власти мероприятий по защите интересов потребителей товаров и соблюдению участниками внешнеэкономических связей государственных интересов на внешнем рынке;
 - борьба с контрабандой и нарушениями таможенных правил;
 - развитие международного сотрудничества в сфере таможенного дела.
- Кроме того, государственная таможенная служба Украины в соответствии с возложенными на нее задачами выполняет следующие функции:
- организует и контролирует деятельность таможенных органов;
 - обеспечивает своевременное и полное внесение в государственный бюджет средств от налогов, сборов (обязательных платежей), взыскание которых, согласно законодательству, возложено на таможенные органы;
 - вместе с иными органами исполнительной власти принимает меры, направленные на недопущение незаконного вывоза за границу ценностей, являющихся культурным или историческим достоянием украинского народа;
 - оказывает содействие, в границах своей компетенции, осуществлению мер по защите прав потребителей товаров, которые ввозятся в Украину, а также прав интеллектуальной собственности в процессе внешнеэкономической деятельности;
 - разрабатывает и осуществляет самостоятельно или во взаимодействии с иными органами исполнительной власти мероприятия по предотвращению контрабанды, нарушению таможенных правил;
 - организует и контролирует, в соответствии с законодательством, проведение таможенными органами дознания по делам о нарушении таможенных правил;
 - ведет таможенную статистику;
 - ведет вместе с иными уполномоченными органами исполнительной власти классификацию товаров внешнеэкономической деятельности;
 - осуществляет верификацию (определение достоверности) сертификатов о происхождении товаров с Украины;
 - обеспечивает, в границах своей компетенции, реализацию государственной политики относительно государственной тайны, контроль за ее сохранением в системе таможенных органов Украины, соблюдение должностными лицами таможенных органов Украины требований за-

конодательства относительно порядка использования и сохранения информации с ограниченным доступом;

- реализует, в границах своей компетенции, государственную кадровую политику;
- принимает участие в подготовке проектов программ развития таможенного дела, социальной защиты его работников;
- создает, реорганизовывает и ликвидирует в установленном порядке региональные таможни, таможни, специализированные таможенные управления и организации, учреждения и учебные заведения;
- организует реконструкцию и сооружение пунктов пропуска через государственную границу Украины для автомобильного сообщения;
- осуществляет, в соответствии с законодательством Украины, функции по управлению объектами государственной собственности, которые относятся к сфере ее управления;
- обеспечивает гласность в деятельности таможенных органов, осуществляет в установленном законодательством порядке информирование субъектов внешнеэкономической деятельности и граждан по вопросам таможенного законодательства;
- принимает участие в подготовке международных договоров Украины, готовит предложения относительно заключения, денонсации таких договоров, в границах своей компетенции заключает международные договоры Украины;
- осуществляет иные функции, которые вытекают из возложенных на нее задач.

Нормативно-правовые акты государственной таможенной службы Украины по вопросам непосредственного осуществления таможенного дела, организации и регулирования таможенного контроля, борьбы с контрабандой и нарушениями таможенных правил, на основе выполнения действующего законодательства и в границах ее компетенции, являются обязательными к выполнению всеми предприятиями и гражданами.

Государственную таможенную службу Украины возглавляет председатель государственной таможенной службы Украины, которого назначает на должность и освобождает от должности президент Украины в установленном законодательством порядке. Председатель несет персональную ответственность перед президентом и кабинетом министров за выполнение положенных на государственную таможенную службу заданий и выполнение им своих функций.

Структура государственной таможенной службы Украины включает: региональные таможни — таможенные органы, осуществляющие руководство таможенным делом и обеспечивающие комплексный контроль за соблюдением законодательства Украины по вопросам таможенного дела, руководство и координацию деятельности подчиненных им таможен и специали-

зированных таможенных учреждений и организаций; таможни, в том числе Центральную энергетическую таможню.

В 2003 году была проведена реорганизация Центральной энергетической таможни, которая согласно возложенным на нее обязанностям обеспечивает контроль и таможенное оформление энергоносителей. Отделами Центральной энергетической таможни являются:

1. Отдел таможенного контроля и таможенного оформления в городе Одессе.

2. Оперативно-грузовой отдел в морском торговом порту «Южный».

3. Отдел таможенного контроля и таможенного оформления в городе Херсоне.

4. Сектор таможенного контроля и таможенного оформления энергоносителей в составе этого отдела с местом расположения в городе Николаеве.

5. Таможенные посты, которые являются структурными подразделениями региональной таможни, таможни. Посты непосредственно осуществляют таможенный контроль и оформление товаров и транспортных средств, перемещаемых через таможенную границу Украины. Они действуют в населенных пунктах, на железнодорожных станциях, в аэропортах, морских и речных портах и других объектах.

6. Специализированные таможенные учреждения и организации: Центральная таможенная лаборатория и таможенные лаборатории, которые являются структурными подразделениями региональных таможен, таможен; кинологовическая служба.

7. Иные организации и учреждения таможенной системы (консалтинговые, оздоровительные, спортивные, строительные, хозяйственные и прочие).



Кинологовическая служба Украины

Специализированным подразделением таможенных органов является таможенная стража.

Основные задачи таможенной стражи состоят в осуществлении мероприятий, связанных с выявлением, раскрытием, прекращением, профилактикой нарушений таможенных правил, предотвращением таких нарушений;

охране помещений таможенных органов и других объектов таможенной инфраструктуры, зон таможенного контроля от любых противоправных посягательств; локализации вместе с другими органами конфликтных ситуаций в зоне деятельности таможенных органов; физической защите сотрудников таможенных органов, других лиц, а также товаров, которые находятся в зоне таможенного контроля, от противоправных действий; участии в ликвидации последствий катастроф, аварий, стихийных бедствий и экологического загрязнения в зоне деятельности таможенных органов.

Подразделения таможенной стражи имеют право в установленном порядке осуществлять досмотр и переосвидетельствование оформленных таможенными органами транспортных средств и товаров, в том числе тех, которые перемещаются транзитом через территорию Украины; осуществлять досмотр граждан, пересекающих таможенную границу Украины; сопровождать и предохранять товары, которые находятся под таможенным контролем, в том числе те, которые перемещаются через территорию Украины транзитом; приглашать лиц в таможенные органы для выяснения обстоятельств нарушения таможенных правил.

Для выполнения своих функций личный состав таможенной стражи может обеспечиваться оружием и специальными средствами, транспортом, радио- и телефонной связью, а также снаряжением.

Руководство подразделениями таможенной стражи осуществляет руководитель специально уполномоченного центрального органа исполнительной власти в области таможенного дела, а в региональных таможнях и таможнях — соответственно, руководители этих таможенных органов.

Подразделения таможенной стражи размещаются, как правило, в местоположениях региональных таможен и таможен. По решению руководителя специально уполномоченного центрального органа исполнительной власти в области таможенного дела личный состав, транспорт, вооружение и специальные средства подразделов таможенной стражи в случае оперативной необходимости могут быть временно перемещены в другие регионы Украины вне места основного размещения.

В таможенной службе Украины действует также Центральная таможенная лаборатория, которая является специализированным таможенным учреждением, и таможенные лаборатории, которые являются структурными подразделениями региональных таможен и таможен. Центральная таможенная лаборатория осуществляет научно-методическое руководство таможенными лабораториями.

Центральной таможенной лаборатории, таможенным лабораториям предоставляется право на осуществление экспертной деятельности в границах вопросов, отнесенных к компетенции таможенной службы.

Создание, реорганизация и ликвидация Центральной таможенной лаборатории и таможенных лабораторий осуществляются специально уполномо-

ченным центральным органом исполнительной власти в области таможенного дела. Положение о Центральной таможенной лаборатории и положение о таможенных лабораториях утверждаются приказами специально уполномоченного центрального органа исполнительной власти в области таможенного дела.

Подготовка кадров для таможенной службы осуществляется в Академии таможенной службы Украины — единственном в стране высшем учебном заведении, которое готовит специалистов для государственной таможенной службы Украины. Академия, созданная в июне 1996 года, размещается в городе Днепропетровске.



Академия таможенной службы Украины

В настоящее время в Академии ведется подготовка и переподготовка по восьми направлениям: «Менеджмент», «Учет и аудит», «Финансы и кредит», «Международная экономика», «Право», «Транспортные технологии», «Компьютерные науки», «Государственная служба».



4. Таможенные службы государств — партнеров БРИКС

БРИКС (BRICS) — группа из пяти быстроразвивающихся стран: Бразилии, России, Индии, Китая, Южно-Африканской Республики (Brazil, Russia, India, China, South Africa).



Государства БРИКС на карте мира

Сокращение BRIC было впервые предложено Джимом О'Нейлом (Jim O'Neill), аналитиком Goldman Sachs, в ноябре 2001 года в аналитической записке банка. До 2011 года по отношению к организации использовалась аббревиатура БРИК. В связи с присоединением Южно-Африканской Республики (далее — ЮАР) к БРИК 18 февраля 2011 года по заявлению индийского министра финансов группа стала носить название BRICS.

Последовательность букв в названии организации определяется не только благозвучием, но и тем, что само слово «brics» в английской транскрипции очень похоже на английское слово «bricks» — «кирпичи», таким образом, данный термин используется в качестве обозначения группы стран, за счет развития которых во многом будет обеспечиваться рост мировой экономики в целом и фондовых рынков в частности.

Первоначально не предполагалось наличие координации экономических политик между странами БРИК, образование экономического блока или официальной торговой ассоциации. Но со временем начало прослеживаться стремление стран к формированию «политического клуба», или «союза», и таким образом усилению своего геополитического влияния.

Признаками растущей активности стали саммиты представителей стран. Налаживание политических взаимосвязей в рамках БРИК началось в сентябре 2006 года, когда во время 61-й сессии ООН в Нью-Йорке состоялась встреча министров иностранных дел четырех стран.

Первая краткая встреча глав государств БРИК имела место 9 июля 2008 года в Тояко-Онсэн (Хоккайдо, Япония) после встречи «Большой восьмерки». Результатом встречи стала договоренность о проведении полномасштабного саммита глав государств БРИК в 2009 году [20].



Лидеры стран БРИК



Особняк Севастьянова в Екатеринбурге — место проведения I саммита БРИК

Первый Саммит БРИК состоялся в городе Екатеринбурге 16 июня 2009 года. На саммите были приняты совместные заявления о намерении укрепления дальнейших связей стран БРИК и по глобальной продовольственной безопасности.

Второй Саммит БРИК состоялся в Бразилии 15–16 апреля 2010 года. На саммите обсуждались вопросы преодоления последствий экономического кризиса, создания нового финансового порядка, в частности усиления влияния стран БРИКС в таких международных организациях, как Всемирный

банк и Международный валютный фонд. По итогам саммита было сообщено о подписании ряда межгосударственных договоров.

Третий Саммит БРИКС состоялся 13–14 апреля 2011 года в китайском курортном городе Санья, расположенном на острове Хайнань. На данном саммите состоялось официальное включение в группу пятого ее члена — ЮАР. Во время встреч теперь уже пяти президентов были затронуты различные вопросы взаимного сотрудничества. Страны БРИКС в очередной раз высказались за скорейшее присоединение Российской Федерации к ВТО, всеобъемлющую реформу ООН, мирное урегулирование ливийского вопроса. По итогам саммита была подписана совместная декларация, в которой были сформулированы представления об основных направлениях мировой политики и план действий на ближайший год. Важным шагом стало решение об экономическом взаимодействии с использованием национальных валют.

Четвертый Саммит проходил в столице Индии Нью-Дели. Встреча была посвящена проблемам глобальной экономики, антикризисным мерам, а также проблеме урегулирования ситуации вокруг Сирии и Ирана. Также стороны обсудили возможности создания совместного банка развития и механизмы сближения своих фондовых площадок. Президент РФ Д. Медведев на саммите рассказал о своем видении стратегической цели БРИКС. Это, по словам российского лидера, «постепенная трансформация БРИКС в полноформатный механизм взаимодействия по важнейшим вопросам мировой экономики и политики». Идея создания нового всемирного банка развития означает, прежде всего, постепенный отказ от евро и доллара в расчетах между странами и предусматривает процесс укрепления национальных валют. Президенты стран БРИКС дали поручение своим министрам финансов изучить реализуемость и жизнеспособность этой инициативы.

Пятый саммит БРИКС проходил в Дурбане, ЮАР. Его темой стала «БРИКС и Африка: партнерство в целях развития, интеграции и индустриализации».

По итогам саммита была обнародована Этеквинская декларация, в которой дана оценка текущей мировой политической и экономической ситуации, отражены общие подходы стран БРИКС по актуальным вопросам многостороннего сотрудничества. Был принят также План действий, конкретизирующий работу БРИКС на предстоящий год и определяющий новые перспективные направления взаимодействия. В присутствии лидеров БРИКС были подписаны соглашения о сотрудничестве в сфере «зеленой экономики», софинансировании инфраструктурных проектов в Африке и Декларация о создании Делового совета БРИКС. Объявлено также о подписании Декларации об учреждении Консорциума экспертных центров стран БРИКС и о выходе совместной статистической публикации стран БРИКС. В ходе саммита лидеры БРИКС встретились с главами африканских государств. На встрече Владимир Путин отметил, что страны БРИКС сообща отстаивают права и интересы Африки и других стран с переходными экономиками, выступают

за повышение их роли и влияния в глобальной системе управления, в частности в международных финансово-экономических организациях.

Страны БРИКС являются наиболее быстрорастущими крупными экономиками мира, о чем свидетельствуют следующие данные.

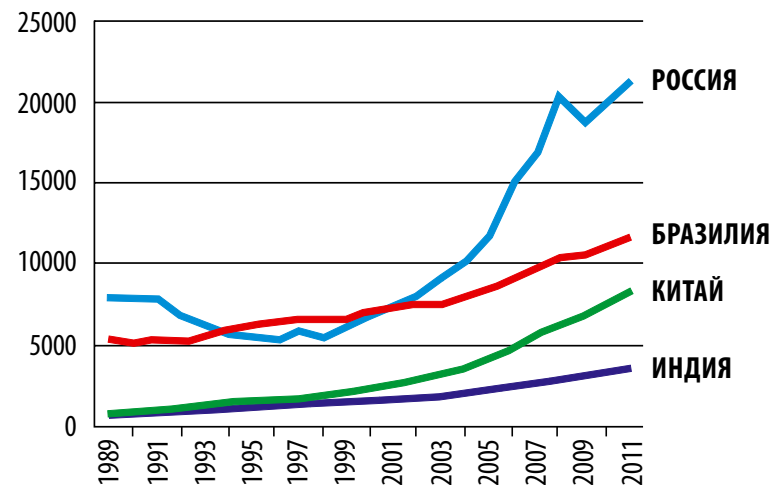

Динамика ВВП на душу населения в странах БРИКС в 1989–2011 годах, в долларах США

Выгодное положение этих стран обеспечивается наличием в них большого количества важных для мировой экономики ресурсов: Бразилия богата сельскохозяйственной продукцией; Россия является крупнейшим в мире экспортером минеральных ресурсов; Индия имеет дешевые интеллектуальные ресурсы; Китай обладает дешевыми трудовыми ресурсами; Южно-Африканская республика богата природными ресурсами.

Высокая численность населения этих стран обуславливает относительно дешевизну труда в них, что обеспечивает высокий уровень конкурентоспособности.

На долю входящих в БРИКС стран приходится 26% территории Земли, 42% населения планеты (2,83 млрд человек). В странах БРИКС сосредоточено 32% (0,5 млрд га) общемировых пахотных земель [21]. Все эти ресурсы способны обеспечить высокие темпы экономического роста.

Уже на современном этапе Бразилия, Россия, Индия и Китай производят около 40% пшеницы (свыше 260 млн тонн), 50% свинины (более 50 млн тонн), более 30% мяса птицы (свыше 30 млн тонн), 30% говядины (около 20 млн тонн) от общемирового показателя. В целом страны БРИКС произво-

дят около 14,6% мирового ВВП [22]. По мнению Goldman Sachs, к 2050 году суммарно экономики стран группы БРИКС превысят суммарный размер экономик самых богатых стран мира («Большой восьмерки»).

Прогнозируется, что значительные размеры экономик стран БРИКС в будущем позволят им трансформировать экономический рост в политическое влияние, что приведет к формированию новой экономической элиты и снизит вес «золотого миллиарда». Бразилия, Россия, Индия и Китай обладают значительным интеграционным потенциалом, реализация которого способна оказать существенное влияние на глобальные процессы, мировую экономику и мировую политику.

На современном этапе (данные 2011 года) страны БРИКС занимают довольно высокие позиции во многих экономических, социальных, политических и военных рейтингах.

КАТЕГОРИЯ МИРОВОГО РЕЙТИНГА	БРАЗИЛИЯ	РОССИЯ	ИНДИЯ	КИТАЙ	ЮАР
Площадь	5	1	7	3	25
Население	5	9	2	1	25
Темпы роста населения	107	221	93	156	158
Рабочая сила	5	7	2	1	34
ВВП (номинальный)	7	8	10	2	28
ВВП (номинальный) на душу населения	53	56	138	94	71
ВВП (реальный) темпы роста	15	88	4	5	17
Индекс развития человеческого потенциала	73	65	119	89	110
Экспорт	18	11	16	1	36
Импорт	20	17	11	2	34
Сальдо торгового баланса	187	4	169	1	179
Прямые иностранные инвестиции	11	12	29	5	31
Золотовалютные резервы	7	3	6	1	33
Потребление электроэнергии	9	4	5	1	14
Производство автомобилей	6	19	7	1	24
Военные расходы	12	3	10	2	43
Численность вооруженных сил	14	5	3	1	59
Железнодорожная сеть	10	2	4	3	12
Сеть автомобильных дорог	4	8	3	2	18

Фондом «Русский мир» совместно с Российской академией наук при поддержке Министерства иностранных дел РФ во исполнение утвержденного президентом Российской Федерации Д.А. Медведевым плана мероприятий по реализации договоренностей, достигнутых в апреле 2011 года на саммите БРИКС в городе Санья (КНР), был создан «Национальный комитет по ис-

следованию БРИКС». Основными задачами Национального комитета являются: ведение и координация исследований роли и места группировки стран БРИКС и других «восходящих держав» в мировой политике и экономике, формирование интегрированного научно-информационного пространства в области исследования проблематики БРИКС в общероссийском и глобальном контексте, продвижение российской позиции и оценок по проблематике БРИКС в мировом экспертном сообществе.

4.1. ТАМОЖЕННАЯ СЛУЖБА ФЕДЕРАТИВНОЙ РЕСПУБЛИКИ БРАЗИЛИЯ

Федеративная Республика Бразилия (Бразилия) — самое крупное государство Латинской Америки.

Бразилия занимает почти половину Южной Америки. На севере граничит с Венесуэлой, Гайаной, Суринамом, Французской Гвианой, на юге — с Уругваем, на западе — с Аргентиной, Парагваем, Боливией и Перу, на северо-западе — с Колумбией. На севере и востоке омывается водами Атлантического океана.

Бразилия — пятая по величине страна мира. Территория Бразилии составляет более 8 514 тысяч км² (5,7% от площади всей суши мира).

Численность населения страны — более 201,1 млн человек (по данным 2010 года), что дает Бразилии по этому показателю пятое место в мире. Городское население при этом составляет 86% от общей численности.

Столица государства — Бразилиа.

Действующая Конституция Бразилии принята 5 октября 1988 года.

По форме правления Бразилия является президентской республикой, глава исполнительной власти — президент, который избирается на 4 года с правом последующего переизбрания. Высшим законодательным органом является национальный конгресс, состоящий из двух палат: федерального сената (81 место) и палаты депутатов (513 мест). Высшая судебная власть представлена Верховным федеральным судом, который отвечает за правильность толкования и применения Конституции Бразилии.

Бразилия — это федеративная республика, административно разделенная на 5 регионов (Северный, Северо-Восточный, Центрально-Западный, Юго-Восточный, Южный), 26 штатов и Федеральный округ.

Правительство штатов имеет схожую с федеральным правительством структуру и пользуется всеми полномочиями (закрепленными в их собственных конституциях), за исключением тех, которые относятся к компетенции федерального правительства или входят в функции муниципальных советов. Главой исполнительной власти штатов является губернатор, избираемый прямым голосованием на срок 4 года. Законодательная ассамблея и судебная власть штатов выстраиваются по федеральной схеме. Юрисдик-



Флаг и герб Федеративной Республики Бразилия



Карта Федеративной Республики Бразилия

ция последней четко определена с тем, чтобы избежать возникновения конфликтов с федеральными судами.

Институт федерального вмешательства, который распространен в законодательстве большинства федераций мира, в Бразилии расписан весьма подробно: «Республика не может вмешиваться в дела Штатов или Феде-

рального округа, за исключением случаев: сохранения целостности государства; иностранной интервенции или интервенции одного субъекта Федерации в другой; серьезного нарушения общественного порядка; обеспечения свободной деятельности ветвей власти в субъектах Федерации; реорганизации финансов субъекта Федерации, который прекратил платежи консолидированного долга за более чем два последовательных года, за исключением случаев форс-мажорных обстоятельств; обеспечения действия федерального закона, судебного ордера или судебного решения; обеспечения следующих конституционных принципов: республиканской формы правления, представительной системы и демократического порядка; прав человека; муниципальной автономии; отчетности правительства».

Главой исполнительной власти муниципалитетов является мэр, также избираемый прямым голосованием на четыре года. На законодательном уровне интересы населения муниципалитетов представляют палаты депутатов. Помимо этого, существуют более 4400 муниципальных советов, пользующихся автономией в решении местных вопросов.



Административно-территориальное устройство Бразилии

Бразилия играет роль лидера в латиноамериканском сообществе, в частности в его системе коллективной безопасности и экономической интеграции Западного полушария. Она является членом Межамериканского договора о взаимной помощи, участником Организации американских государств, Амазонского пакта, Латиноамериканской ассоциации интеграции, МЕРКОСУРа (вместе с Аргентиной, Уругваем, Парагваем и Венесуэлой). В 2010 году был утвержден Таможенный кодекс МЕРКОСУР — базовый документ для организации таможенного регулирования в странах — участниках этого объединения.

Россия относит Бразилию, как отметил В.В. Путин, к числу своих стратегических партнеров не только в Латинской Америке, но и в мире [20].

Экономика Бразилии быстро развивается. Благодаря высокому уровню развития сельского хозяйства, добывающей и производственной промышленности, сектора услуг, а также большому числу трудоспособного населения, по уровню ВВП Бразилия значительно обгоняет любую другую страну Латинской Америки.

Бразилия обладает наиболее развитым промышленным сектором в Латинской Америке, который дает треть ВВП. Страна производит разнообразную продукцию: автомобили, самолеты, сталь, нефтепродукты, компьютеры, потребительские товары.

По количеству потребляемой энергии Бразилия занимает первое место в Латинской Америке и десятое — в мире. Из невозобновляемых основными источниками энергии служат нефть и природный газ.

Главная особенность бразильского энергетического сектора состоит в том, что большая часть энергии в стране производится из возобновляемых источников. Около 90% электроэнергии Бразилия вырабатывает на гидроэлектростанциях. Страна является крупнейшим производителем этанола — топлива из сахарного тростника. В связи с ростом мировых цен на нефть уже в начале 2004 года экономически оправданным стало производство и экспорт этанола, изготавливаемого из сахарного тростника. В 2005 финансовом году в стране было выработано 16,6 млрд литров этанола, что является историческим максимумом, а относительная доля его в топливном балансе Бразилии возросла до 20%. Объем экспорта этанола составил 2 млрд литров, в стоимостном выражении — около 600 млн долларов. Благодаря этому Бразилию иногда называют биоэнергетической сверхдержавой.

Бразилия — крупнейший производитель сахара в мире, а также самый крупный производитель апельсинов (по состоянию на 2005 год). Страна выращивает примерно 35% от общемирового урожая кофе. В Республике производятся соя, кукуруза, рис, пшеница, бананы. Развито мясомолочное животноводство.

По итогам 2012 года бразильская экономика стала шестой в мире, конкурируя с Великобританией и Францией за более высокие позиции.

В составе ВВП страны около 66–67% дает сфера услуг, 25–26% — промышленность, 6–7% — сельское хозяйство.

Страна расширяет свое присутствие на мировых рынках. Главные экспортные изделия Бразилии: авиационная техника, транспортные средства (грузовики и автобусы), железная руда, биоэтанол, сталь, ткани, обувь, кофе, соевые бобы, апельсиновый сок, сахар, мясо, молоко.

Бразилия импортирует комплектующие к автомобилям, электроаппаратуру и электронику, нефть, химические продукты. Из России импортируются полезные ископаемые, изделия химической промышленности, вертолеты, металл. В 2012 году товарооборот между Россией и Бразилией составил почти 6 млрд долларов США (в 2011 — около 7 млрд долларов США) [23].

Основными импортерами страны являются: США, Китай, Аргентина, Германия, Нидерланды. Повышается доля России в общем объеме внешней торговли Бразилии.

Денежная единица государства — песо.



Денежная единица Бразилии — песо

Традиционные функции таможенных органов в Бразилии выполняет Секретариат федеральных доходов Бразилии (A Secretaria da Receita Federal do Brasil — RFB) [24].

Секретариат федеральных доходов Бразилии является органом исполнительной власти, подчиненным Министерству финансов Бразилии. Секретариат был создан в 2007 году.

Функции этого органа довольно разнообразны. Можно сказать, что он совмещает функции Федеральной налоговой службы и Федеральной таможенной службы. В числе этих функций:

- осуществление контроля взимания налогов, которые подпадают под юрисдикцию Федерального правительства, в том числе взносов на социальное обеспечение и налогов на внешнеторговые операции;
- предупреждение и пресечение уклонения от уплаты налогов, контрабанды, фальшивомонетничества, мошенничества в торговле, пират-

ства, незаконного оборота наркотиков и животных, находящихся под угрозой исчезновения;

- мониторинг налоговых поступлений;
- подготовка дел о налоговых правонарушениях к рассмотрению в суде первой инстанции;
- толкование норм права, регулирующих налоговое и таможенное администрирование, подготовка предложений федеральному законодательству по совершенствованию фискального законодательства.

Кроме того, Секретариат федеральных доходов Бразилии курирует налоговое образование, контролирует исполнение международных соглашений по таможенным вопросам, предоставляет гражданам и организациям различные услуги в сфере таможенного дела.

Структура Секретариата определяется его компетенцией. Возглавляет Секретариат федеральных доходов секретарь. В структуре Секретариата выделяются следующие отделы и подразделения: отдел внутренних дел; отдел международных дел, отдел внутреннего аудита; отдел планирования, организации и оценки; штаб Секретариата; отдел налоговой политики; отдел управления рисками; отдел информационных технологий; отдел управления персоналом; отдел мониторинга крупных налогоплательщиков; отдел возврата и компенсации; отдел документоведения; отдел административно-правовых споров; таможенное управление; инспекция; отдел инспекции, прогнозирования и анализа. Таким образом, Таможенное управление включено в общую систему налогового администрирования.

Секретариату подчиняются региональные офисы и офисы штатов (в Бразилии их 26). Региональные офисы управляют в том числе таможнями.

Таможенные инспекторы в Бразилии — это государственные гражданские служащие. Согласно Конституции Бразилии (ст. 186) должность замещается по конкурсу.

Одним из важнейших договоров, определяющих взаимодействие в сфере таможенного дела России и Бразилии, является Соглашение между Правительством Российской Федерации и Федеративной Республики Бразилия о взаимной помощи в предотвращении, расследовании и пресечении таможенных нарушений (Бразилия, 12 декабря 2001 года).

4.2. ТАМОЖЕННАЯ СЛУЖБА РЕСПУБЛИКИ ИНДИЯ

Республика Индия (Индия) — государство в Южной Азии.

Индия граничит с Пакистаном на западе, с Китаем, Непалом и Бутаном — на северо-востоке, с Бангладеш и Мьянмой — на востоке. Кроме того, Индия имеет морские границы с Мальдивами на юго-западе, со Шри-Ланкой — на юге и с Индонезией — на юго-востоке. Спорная территория штата Джамму и Кашмир имеет границу с Афганистаном.



Флаг и герб Республики Индия



Карта Республики Индия

Обладая территорией 3 287 590 км², Индия занимает седьмое место в мире по площади, второе место по численности населения (по сведениям 2011 года, 1 210 193 422 человек).

Столицей государства является Нью-Дели.

В преамбуле Конституции Индия определена как суверенная, социалистическая, светская либерально-демократическая республика. Главой государства является президент, который избирается электоральной коллегией сроком на 5 лет путем непрямого голосования.

Законодательной властью Индии является двухпалатный парламент, который состоит из верхней палаты (совет штатов) и нижней палаты (Народной палаты).

Исполнительная ветвь власти состоит из президента, вице-президента и совета министров (кабинет министров является его исполнительным комитетом), возглавляемого премьер-министром. Премьер-министр назначается президентом и, как правило, опирается на поддержку политической партии или политической коалиции, имеющей большинство мест в нижней палате парламента. Каждый министр должен быть членом одной из палат парламента. В индийской парламентской системе исполнительная власть подчинена законодательной: премьер-министр и совет министров несут прямую ответственность перед нижней палатой парламента.

Индия имеет унитарную трехступенчатую судебную власть, которая состоит из Верховного суда, возглавляемого верховным судьей Индии, двадцать одного Высшего суда и большого количества местных судов.

Верховный суд является судом первой инстанции в процессах, касающихся основных прав человека, в спорных вопросах между штатами и центральной властью и обладает апелляционной юрисдикцией над высшими судами. Верховный суд юридически независим и имеет право провозглашать или отменять законы штатов и территорий, в случае если они противоречат Конституции. Одной из наиболее важных функций Верховного суда является конечная интерпретация Конституции.

Индия является федеративной республикой, состоящей из 28 штатов, 6 союзных территорий и Национального столичного округа Дели. Все штаты и две союзные территории (Пудучерри и Национальный столичный округ Дели) имеют собственное избираемое правительство. Остальные пять союзных территорий управляются администратором, назначаемым центральной властью, и, следовательно, находятся под прямым управлением президента Индии.

Все штаты и союзные территории разделены на административные и правительственные единицы, называемые округами. В Индии существует более 600 округов. Округа, в свою очередь, делятся на более мелкие административные единицы (талуки).

Экономика Индии стабильно растет и на сегодняшний день является одной из самых быстроразвивающихся в мире. Основные природные ресурсы Индии — это: пахотная земля, бокситы, хромиты, уголь, алмазы, железная руда, известняк, марганец, слюды, природный газ, нефть и руды титана.

Сельскохозяйственный сектор составляет 28% ВВП; сектор услуг — 54% и промышленный сектор — 18%. Основными отраслями промышленности являются: химическая, цементная, пищевобрабатывающая, нефтяная, фармацевтическая, металлообрабатывающая, текстильная, а также автомобилестроение, потребительская электроника, машиностроение, добыча полезных ископаемых. Основные сельскохозяйственные культуры — рис,

пшеница, хлопок, джут, чай, сахарный тростник и картофель.

Вместе с быстрым экономическим ростом возросла потребность в энергоресурсах. Согласно статистическим данным, Индия занимает шестое место в мире по потреблению нефти и третье — по потреблению каменного угля.

Основной экспорт страны приходится на текстиль, ювелирные изделия, инженерные продукты. Индия также стала экспортером в сфере высоких технологий, в частности программного обеспечения, а также финансовых и технологических услуг. Основной импорт — нефть, машинное оборудование, удобрения и химикаты. Главными торговыми партнерами Индии являются США, Европейский союз и Китай.

Таможенные органы Индии находятся под руководством Главного управления акцизов и таможи (Central Board of Excise and Customs) Республики Индия. Данное управление является частью Департамента налогов и сборов Министерства финансов Правительства Индии. Оно принимает участие в разработке вопросов таможенной политики, осуществляет борьбу с контрабандой, решает административные вопросы, связанные с таможенной деятельностью. В ведении Главного управления находятся таможи, а также Центральная контрольная лаборатория [25].

Подготовка кадров для таможенной службы осуществляется Национальной академией акцизов, таможи и противодействия наркотикам, которая расположена в городе Фаридабде в 20 км от Нью-Дели. Академия является одним из обучающих центров Всемирной таможенной организации.

Академия имеет 9 филиалов в разных городах Индии (Нью-Дели, Мумбаи, Калькутта и др.). В ней одновременно обучается более 10 тысяч слушателей. В их числе не только граждане Индии, но и слушатели из таких стран, как: Непал, Бангладеш, Шри-Ланка, Монголия, Йемен, Уганда, Вьетнам, Камбоджа, КНР, Палестина, Пакистан, Эфиопия, Танзания, Тунис.



Национальная академия акцизов, таможи и противодействия наркотикам

Обучение в Академии проходит на английском языке, поскольку в Индии 35 национальных языков и английский язык служит посредником для взаимопонимания разных языковых культур.

4.3. ТАМОЖЕННАЯ СЛУЖБА КИТАЙСКОЙ НАРОДНОЙ РЕСПУБЛИКИ

Китайская Народная Республика (Китай, КНР) — государство в Юго-Восточной Азии.

КНР граничит с 13 странами: с Россией (40 км на северо-западе и 3 605 км на северо-востоке), Монголией (4 677 км), Северной Кореей (1 416 км), Вьетнамом (1 281 км), Лаосом (423 км), Мьянмой (2 185 км), Индией (3 903 км), Бутаном (470 км), Непалом (1 236 км), Афганистаном (76 км), Таджикистаном (414 км), Киргизией (858 км) и Казахстаном (1 533 км). Суммарная длина сухопутных границ Китая — 22 117 км.

Территория КНР составляет 9 596 960 км², из них 3,8% — водные поверхности.

Китай омывается Восточно-Китайским морем, Корейским заливом, Желтым морем и Южно-Китайским морем. Остров Тайвань отделен от материка Тайваньским проливом. Побережье Китая тянется от границы с Северной Кореей на севере до Вьетнама на юге и имеет длину 14 500 км.

Ряд территорий рассматриваются КНР как спорные: Тайвань; острова Сэнкаку; острова Спратли и Парасельские острова; Аруначал-Прадеш; долина Шаксгама; Аксай Чин; Уйгурстан.

Кроме того, Китай предъявляет требования на 12 морских миль (22 км) территориальных вод и 200 морских миль (370 км) исключительной экономической зоны и континентального шельфа.

КНР занимает первое место в мире по численности населения, которая (по сведениям 2010 года) составляет более 1 347 374 тысяч человек.

Согласно Конституции 1982 года Китайская Народная Республика определена как социалистическое государство демократической диктатуры народа.

Высшим органом государственной власти провозглашено однопалатное Всекитайское собрание народных представителей (далее — ВСНП), состоящее из 2979 депутатов, избираемых региональными собраниями народных представителей сроком на 5 лет. Сессии ВСНП созываются на ежегодной основе. Из-за большого количества депутатов в период между сессиями функции ВСНП выполняет избираемый из числа депутатов Постоянный Комитет Всекитайского собрания народных представителей, в составе которого около 150 человек.

К выборам во Всекитайское собрание народных представителей допускаются только депутаты от Коммунистической партии Китая и восьми так называемых демократических партий, входящих в Народный политический консультативный совет Китая (НПКСК). Собственные органы законодательной власти действуют на территории специальных административных районов Гонконга и Макао.

Высшим должностным лицом государства является председатель Китайской Народной Республики, избираемый Всекитайским собранием народных представителей.



Флаг и герб Китайской Народной Республики



Карта Китайской Народной Республики



Карта КНР и спорных территорий

Правительственные функции выполняет Государственный совет КНР, возглавляемый премьером.

В административном отношении территория Китайской Народной Республики делится на провинции.

Согласно Конституции КНР является социалистическим государством, однако около 70% ВВП обеспечивается частными предприятиями. В соответствии с поправками к Конституции, принятыми в 2004 году, частная собственность является «неприкосновенной». Официально КНР называет свой нынешний экономический строй «строительством социализма с китайской спецификой».

На 2010 год экономика КНР занимает второе место в мире по величине номинального ВВП. Начиная с 1980 года китайская экономика растет в среднем на 15% в год. К концу 1990-х годов темпы экономического роста замедлились до 8% годовых, но со вступлением КНР во Всемирную торговую организацию в 2001 году приток прямых иностранных инвестиций и расширение экспорта привели к новому ускорению экономического роста.

Как показывает статистика, Китай уже первенствует в мире по объему производства свыше 100 видов продукции. В Китае выпускается более 50% продаваемых в мире фотоаппаратов, 30% кондиционеров, 25% стиральных машин и примерно 20% холодильников. Кроме того, согласно таможенной статистике, Китай уже много лет подряд является первым экспортером текстильных изделий, одежды, обуви, часов, велосипедов, швейных машин и других видов трудоемкой продукции.

Китайские товары экспортируются едва ли не во все страны мира. Ключевым экспортным рынком для Китая являются США. Основные статьи экспорта из КНР в США — электрооборудование, одежда и обувь, мебель.

С 1989 года среднегодовой прирост импортной и экспортной торговли Китая составляет 15% [59].

Китайская Народная Республика на протяжении последних лет занимает лидирующее место по объему импорта / экспорта. По состоянию на октябрь 2012 года общий объем импорта и экспорта Китая составил 3161566612 тысяч долларов США [26].



Денежная единица КНР — юань

Большой объем перемещаемых через таможенную границу Китая товаров требует от таможенных органов слаженной и оперативной работы.

Китайская таможенная служба имеет древнюю историю. До наших дней сохранилось Положение по налогам и сборам на морскую торговлю, принятое в конце 13 века и являющееся наиболее разработанным из известных таможенных законов древнего времени. В 1685 году в Китае возникли ведомства, отвечающие за управление морской внешней торговлей, которые получили название «таможни»: таможня Юе (сокращенно Гуандон), таможня Мин (сокращенно Фуджиан), таможня Же (сокращенно Жеджиан) и таможня Джиан (сокращенно Джиансу).



Символика таможенной службы КНР

С распространением агрессии западных империалистических держав после 1840 года Китай утратил суверенитет в отношении таможни, и таможня Китая превратилась в полуколониальную структуру. В 1911 году Великобритания, Германия и Россия сформировали Совместный комитет по банкам наций в Китае, который создал международную систему совместного управления для таможенных доходов и расходов Китая. После второй мировой войны начался современный этап развития таможни Китая. Двадцать пятого октября 1949 года в Пекине была создана Генеральная администрация таможни, объявившая о разрушении полуколониальной и рождении социалистической таможни.

Правовой статус китайской таможни в настоящее время закреплён в Законе о таможне Китайской Народной Республики (далее — Закон о таможне), согласно статье 2 которого таможня является правительственной организацией, ответственной за надзор и контроль всех прибытий и убытий с таможенной территории страны.

Таможенная служба Китая имеет централизованную и вертикальную систему управления. Закон о таможне предусматривает четкие положения:

1. Государственный совет создает Генеральную администрацию таможни, на которую возлагается ответственность осуществления единого администрирования всех таможенных офисов по всей стране.

2. Таможенные офисы создаются государством в портах входа, открытых для внешней торговли, в местах и регионах, требующих осуществления сконцентрированных таможенных операций. Субординация одного таможенного офиса не должна ограничиваться административным делением. Таможенные офисы осуществляют свои функции и полномочия независимо, в соответствии с законом и подотчетны Генеральной администрации таможни.

Эти положения создали законодательную основу централизованной и вертикальной структуры управления таможни Китая.



Система таможенных органов Китая

Высший ведомственный орган в сфере таможенного дела — Главная таможенная администрация, которая является государственным органом на уровне министерства при Государственном совете Китая. Ее основополагающая миссия заключается в осуществлении под руководством Государственного совета организации работы таможни по всей стране с целью правильного исполнения Закона о таможне Китайской Народной Республики и других соответствующих национальных законов, положений и правил с целью содействия и обеспечения реализации социалистической движущей силы модернизации.

Главная таможенная администрация включает в себя подчиненные подразделения: Таможенную администрацию Гуандонга, отдел Таможенной администрации в Тяньджине, отдел Таможенной администрации в Шанхае. Администрация имеет 15 отделов, управляет 6 учреждениями и 3 международными офисами (в Брюсселе, Вашингтоне и Москве).

Деятельность местных таможен регулируется статьей 3 Закона о таможне. Их создание предусмотрено в портах входа, открытых для внешней торговли, в местах и регионах, требующих осуществления сконцентрированных таможенных операций. При этом субординация одного таможенного офиса другому не должна ограничиваться административным делением.

Таможенная служба Китая имеет 2 таможенные школы, расположенные в Шанхае и Куинхундао, готовящие кадры для таможенной службы и осуществляющие переподготовку служащих.

Деятельность таможенных органов Китая базируется на следующей законодательной и нормативной базе [26]:

1) Закон Китайской Народной Республики о таможне;

2) административные регламенты в сфере таможенного регулирования, которые разрабатываются Главной таможенной администрацией либо самостоятельно, либо совместно с иными министерствами: Положение о тарифах на импорт — экспорт; Положение о таможенной защите прав интеллектуальной деятельности; Положение об административном наказании за таможенные правонарушения; Положение о таможенной статистике; Положение о происхождении товара; Положение о таможенных проверках;

3) иные нормативные акты, затрагивающие таможенные отношения: Закон о внешней торговле; Закон о карантине ввоза / вывоза животных и растений; Закон о защите диких животных; Закон о культурных ценностях и др.

Кадровая система таможенной службы имеет сложную структуру и представлена пятью рангами и тринадцатью классами: 1 ранг — таможенный генерал-комиссар; 2 ранг — таможенный комиссар (первого, второго, третьего классов); 3 ранг — таможенный супервизор (первого, второго, третьего классов); 4 ранг — таможенный суперинтендант (первого, второго, третьего классов); 5 ранг — таможенный инспектор (первого, второго, третьего классов).

По состоянию на 1 сентября 2012 года таможенная служба Китая, имея штат сотрудников свыше 48 тысяч человек, обеспечивает эффективный таможенный контроль в 247 портах.

Деятельность таможни Китая организована по следующим направлениям: осуществление контроля транспортных средств, товаров, багажа путешественников, почтовых отправлений и других предметов, прибывающих или покидающих территорию; сбор таможенных пошлин и других налогов и сборов; предотвращение и борьба с контрабандой; ведение таможенной статистики; осуществление иных таможенных операций.

В последние годы происходит расширение функций таможенных органов Китая за счет появления новых направлений работы, среди которых: защита прав интеллектуальной собственности; охрана границы; содействие международной торговле; создание новых партнерств с торговым сообществом; управление портами.

Таможенные органы обладают правом привлекать к административной ответственности, в том числе выполняют функции по администрированию штрафов, взимаемых за нарушение таможенных правил при отсутствии признаков уголовного преступления.

Особенностью таможенного и уголовного законодательства Китая является высокая степень общественной опасности, придаваемая контрабанде. Отдельные виды контрабанды отнесены к числу преступлений, за совершение которых предусмотрена смертная казнь: контрабанда оружия и боеприпасов; контрабанда ядерных материалов; контрабанда поддельных денежных знаков; контрабанда культурных ценностей; контрабанда драгоценных металлов; контрабанда редких видов животных и предметов в них; контрабанда обычных видов товаров и материальных ценностей; контрабанда твердых отходов; контрабанда, продажа, транспортировка и производство наркотических веществ.

4.4. ТАМОЖЕННАЯ СЛУЖБА ЮЖНО-АФРИКАНСКОЙ РЕСПУБЛИКИ

Южно-Африканская республика (ЮАР) — государство, находящееся на южной оконечности Африканского континента.

На севере граничит с Намибией, Ботсваной и Зимбабве, на северо-востоке — с Мозамбиком и Свазилендом. Внутри территории ЮАР находится государство-анклав Лесото.

Площадь ЮАР составляет около 1 220 тысяч км². Длина береговой линии — 2 798 км.

Население страны насчитывает 48,6 млн человек. ЮАР является одной из самых национально разнообразных стран Африки и имеет наибольшую на континенте долю белого, азиатского и смешанного населения. «Новую ЮАР» часто называют «радужной страной», этот термин был придуман архиепископом Десмондом Туту (и поддержан Нельсоном Манделой) как метафора нового, разнородного и многонационального общества, которое преодолевает разделения, восходящие к эпохе апартеида [6].

ЮАР является парламентской республикой. Президент в своих решениях по большинству вопросов должен опираться на поддержку парламента. В ЮАР действует двухпалатный парламент, состоящий из национального совета провинций (верхняя палата — 90 членов) и национальной ассамблеи (400 членов). Члены нижней палаты избираются по пропорциональной системе голосования: половина депутатов идут по общенациональным спискам, половина — по провинциальным. Каждая провинция, независимо от численности населения, посылает в национальный совет провинций десять членов. Выборы проходят каждые пять лет. Правительство формируется в нижней палате, а лидер партии, получившей в ней большинство, становится президентом.

ЮАР является унитарным государством. Территория страны поделена на 9 провинций: 1) Западная Капская провинция (Кейптаун); 2) Северная Капская провинция (Кимберли); 3) Восточная Капская провинция (Бишо);



Флаг и герб Южно-Африканской Республики



Границы и крупные города ЮАР

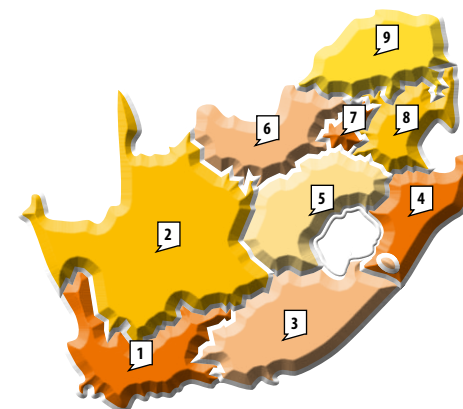

Административно-территориальное деление ЮАР

4) Квазулу-Натал (Питермарицбург); 5) Свободное государство (Блумфонтейн); 6) Северо-Западная провинция (Мафекинг); 7) Гаутенг (Йоханнесбург); 8) Мпумаланга (Нелспрейт); 9) Лимпопо (Полокване).

Страна является самой экономически развитой в Африке, единственной страной на африканском континенте, которую не относят к «третьему миру».

ЮАР обладает богатыми природными минеральными ресурсами, развитыми телекоммуникациями, электроэнергетикой, финансовой сферой.

В стране добываются марганец, металлы платиновой группы, золото, хромиты, алюминоглюкаты, ванадий и цирконий. Очень развита добыча угля: по использованию угля для производства электричества ЮАР занимает третье место в мире и из-за отсутствия нефти около 80% энергоресурсов Южной Африки базируются на использовании угля. Кроме этого, на территории страны сосредоточены запасы алмазов, асбеста, никеля, свинца, урана и другие важных полезных ископаемых.

Только 15% территории страны пригодны для ведения сельского хозяйства. Но, опираясь на передовые агротехнические достижения, ЮАР не только полностью обеспечивает свои внутренние продовольственные потребности, но и является экспортером около 140 видов фруктов, став одним из ведущих (а по некоторым параметрам и ведущим) поставщиком сельхозпродукции. Развита виноделие, мясное и молочное животноводство, птицеводство (в том числе страусоводство).

По улову рыбы (около 1 млн тонн в год) ЮАР занимает лидирующее место в Африке.

Около 52% экспорта приходится на продукцию горнодобывающей промышленности: алмазы, золото, платину. Кроме того, экспортируются машины, автомобили, оборудование. На долю сельского хозяйства приходится 35–40% всего экспорта.

Основными статьями импорта ЮАР являются: нефть, продовольствие, химические товары.

Денежная единица государства — южноафриканский рэнд, являющийся платежным средством не только в ЮАР, но и в Свазиленде и Лесото, входящих в общую валютную зону Южной Африки, а также в Намибии.



Южноафриканская валюта — рэнд

Таможенная администрация Южно-Африканской Республики входит в систему органов Службы государственных доходов ЮАР. Свою роль таможенная служба ЮАР видит в защите экономического пространства страны, в облегчении передвижения товаров и лиц через границы Республики.

Основными задачами таможенного администрирования определены:

- обеспечение социального благополучия граждан Республики через управление импортом и экспортом запрещенных и ограничиваемых товаров;
- обеспечение своевременного таможенного оформления товаров и облегчение быстрого передвижения лиц через границы Южной Африки;
- поддержка интеграции в мировую экономику.

В выполнении своих функций таможенная служба ЮАР заявляет о готовности работать в партнерстве с заинтересованными сторонами, которые разделяют стремление содействовать законной торговле и активно бороться с торговлей недобросовестной.

С декабря 2012 года ЮАР и Россия проводят работу по реализации межправительственного соглашения о сотрудничестве и взаимной административной помощи в таможенных делах. С целью обеспечения таможенных служб России и ЮАР надежными статистическими данными и пресечения таможенных правонарушений ФТС России передала южноафриканской стороне на рассмотрение проект меморандума по обмену статистическими данными во взаимной торговле. Стороны также договорились сотрудничать по линии правоохранительных и кинологических подразделений.

В настоящее время с целью выполнения договоренностей президентов России и ЮАР, достигнутых в ходе их встречи в Сочи 17 мая 2013 года, ФТС России проводит работу по активизации взаимодействия между Россией и ЮАР в области таможенного сотрудничества как в рамках БРИКС, так и на двусторонней основе.

Двадцать первого мая 2013 года в ФТС России состоялись переговоры первого заместителя руководителя ФТС России Владимира Малинина с руководителем Службы государственных доходов Джорджем Магашулой, в ходе которых обсуждались вопросы развития нормативно-правовой базы таможенного сотрудничества.



5. Таможенные службы государств Европейского союза

Формирование Таможенного союза европейских стран в середине XX века стало важным фактором развития Европейского экономического сообщества (далее — ЕЭС) и на его фундаменте — Европейского союза (далее — ЕС).



Символика Таможенного союза ЕС

Сфера таможенного и внешнеторгового регулирования относится к исключительной компетенции Европейского союза. С момента своего создания Таможенный союз расширился как в количественном отношении — с 6 до 27 членов, так и качественно, став существенным элементом функционирования единого рынка современной Европы [28].

Таможенный союз является тарифным сообществом. Общий таможенный тариф представляет собой основу единой таможенной и тарифной политики Европейского союза, инструмент осуществления общей торговой политики. Общий таможенный тариф был введен Договором о Европейском Экономическом Сообществе в 1958 году и стал применяться с 1968 года после завершения переходного периода. Тариф первоначально устанавливался на уровне среднего арифметического пошлин, которые были в силе на 1 января 1957 года. С 1975 года доходы от общего таможенного тарифа стали

поступать не государствам-членам, а непосредственно Сообществу и являются теперь одним из важных источников бюджета Европейского союза.

Денежной единицей для всех стран, входящих в Евросоюз, является евро.



Денежная единица Европейского союза — евро

Общий таможенный тариф ЕС вырабатывается с учетом позиции других субъектов международной торговли, поскольку Евросоюз активно участвует в Генеральном соглашении по тарифам и торговле (ГАТТ), а следовательно, принимает участие в переговорах по определению тарифов [1].

В сентябре 1987 года Сообщество ратифицировало Международную конвенцию о гармонизации в системе описания и кодирования товаров. На основе Брюссельской конвенции созданы тарифные номенклатуры, исключения были оформлены дополнительными списками. Конвенция вступила в силу на территории ЕС с 1 января 1988 года в форме объединенной номенклатуры (CN), которая действует и теперь [29, с. 105–107].

Одновременно была создана информационная база данных TARIK, которая представляет собой интегрированный тариф Сообщества, а также четко сформулированные особые положения, применяемые в Евросоюзе к товарам каждого рода объединенной номенклатуры. TARIK обновляется и публикуется ежегодно. В 1994 году была создана электронная версия этой базы данных — TARIK-2, содержащая всю необходимую информацию о классификации товаров и тарифов.

Таможенные органы государств — членов ЕС взимают таможенные пошлины, налог на алкоголь, другие установленные законом потребительские налоги, включая налог на добавленную стоимость с ввозимых товаров и другие налоги Европейского союза, в том числе налоги с сельскохозяйственного сектора в соответствии с правилами ЕС по регулированию общего рынка сельскохозяйственной продукции и в соответствии с Таможенным кодексом ЕС. В сфере общего рынка Евросоюза таможенная служба выплачивает НДС за вывозимые товары, возмещения и премии за произведенную в ЕС сельскохозяйственную продукцию и взимает налоги с производства сахара и молока (так называемые налоги с гарантированных количеств). Таможня также участвует в предоставлении пособий и премий, в контроле за испол-

зованием льгот по сдаваемой сельскохозяйственной продукции и реализует лицензионное право при ввозе и вывозе данной продукции ЕС.

Общие правила Таможенного союза, в том числе общий тариф, распространяются на все аспекты торговой политики Евросоюза, такие как: преференциальная торговля, санитарный и экологический контроль, общие политики в области сельского хозяйства и в области рыболовства, защита экономических интересов государств нетарифными инструментами и иными мерами. Для обеспечения безопасного и быстрого движения товаров применяются сложные системы и методы контроля всех видов товаров.

В сферу компетенции национальных таможенных служб входит также контроль за перемещением товаров, подлежащих налогообложению на конкретной таможенной территории, их провозом, распоряжением и торговлей в зоне взимания платежей, включая контроль соблюдения других инструкций, исполнение которых возложено на таможенную службу.

Кроме того, таможенные службы обеспечивают соблюдение запретов и ограничений при перемещении товаров через границу ЕС. На внешней границе ЕС (включая побережье) таможенники контролируют поток пересекающих границу товаров, проводят самостоятельно или во взаимодействии с пограничниками контроль пассажиров, а также осуществляют в таможенном и пограничном аспектах контроль за так называемой зеленой границей. Прежде всего, речь идет о контроле за перемещением товаров, подпадающих под различные запреты и ограничения (например, наркотические средства, оружие, охраняемые виды растений и животных), и контроле за качеством продуктов питания.

Важная функция таможенных органов — предупреждение и пресечение финансирования террористических организаций. С этим связан контроль за перемещением через границу товаров или наличной валюты для предупреждения отмывания денег.

На современном этапе таможенная деятельность понимается не только как необходимый контроль, но прежде всего как услуги трейдерам и быстрая и достоверная информация о движении товаров, ввозимых в какую-либо страну Европейского союза или экспортируемых из него.

Таможни наделены также компетенцией в сфере исполнения постановлений по административным правонарушениям и участвуют в борьбе с использованием незаконной рабочей силы.

Основой таможенного законодательства Европейского союза является Таможенный кодекс Евросоюза 2008 года, положения которого полностью инкорпорированы в национальное законодательство государств — членов ЕС.

Современное развитие таможенной системы Европейского союза определяется Программой модернизации таможенной деятельности, получившей название «Электронная таможня». Концепция данного проекта была выражена в двух взаимосвязанных позициях:

1) использование информационных и коммуникационных технологий, специально разработанных для поддержки конвергенции и гармонизации таможенных бизнес-процессов на всей территории Сообщества: обеспечение полной совместимости электронных таможенных систем государств-членов вплоть до создания единого таможенного портала, введение общеевропейской электронной системы анализа рисков, улучшение обмена информацией с органами пограничного контроля, создание централизованной системы таможенного оформления;

2) упрощение и рационализация таможенных процессов и процедур на основе введения электронного, безбумажного документооборота в таможенной среде, создание и внедрение правил электронного декларирования и переход к практике электронного декларирования, при которой бумажное декларирование станет исключением.

Одновременно с проектом комплексного реформирования таможенной сферы на основе современных информационных технологий Европейская комиссия подготовила еще более масштабный, амбициозный план создания общеевропейского электронного правительства, предполагая его реализацию на 2011–2015 годы. «Электронная таможня» рассматривается как составная часть данного проекта. Создание условий для деятельности общеевропейского электронного правительства, как предусматривалось в Решении 2004/387/ЕС [31], требовало принятия мер по повышению эффективности таможенной деятельности. Путем к этому являлось не только совершенствование таможенного контроля, но и обеспечение бесперебойного потока информации для того, чтобы сделать таможенное оформление более оперативным, уменьшить административное бремя на трейдеров и в то же время содействовать борьбе с мошенничеством, организованной преступностью и терроризмом, служить фискальным интересам, защите интеллектуальной собственности и культурного наследия, повышению безопасности товаров и безопасности международной торговли, укреплению здоровья населения и защите окружающей среды. Как отмечала Комиссия, в контексте этих целей использование информационных и коммуникационных технологий в таможенной сфере имеет решающее значение.

Хотя главная ответственность за достижение целей программы, как было определено в рассматриваемом решении, лежала на странах-участницах, поставленные цели не могли быть в достаточной мере достигнуты ими самостоятельно. В силу масштабов проекта намеченной модернизации и специфики таможенной деятельности было изначально понятно, что в соответствии с принципом субсидиарности повышалась роль институтов и органов Евросоюза в решении указанных задач. Их действия были необходимы для координации усилий в рамках Программы, а также для обеспечения общей инфраструктуры и необходимых стимулов. «Сообщество должно иметь возможность в рамках своих собственных полномочий для поддерж-

ки действий таможенных служб государств-членов», — заявлялось в решении. Основной установкой Программы являлось в связи с этим повышение уровня полномочий Комиссии ЕС в обеспечении эффективного управления таможенной сферой.

Решение о комплексной модернизации таможенного дела было определено двумя актами Евросоюза: Директивой об Электронной таможне от 15 января 2008 года [32] и совместным заявлением комиссии Совета Европейского парламента и Европейского экономического и социального комитета от 1 апреля 2008 года «Стратегия развития таможенного союза» (MASP) [33], реализация которого планировалась до 2019 года.

Основными направлениями деятельности в соответствии с этими программами стали:

1. Создание и развитие общеевропейской системы таможенной связи и обмена информацией. В рамках данного направления предполагается создать:

- общую сеть связи / общий интерфейс системы (CCN / CSI);
- компьютеризированную транзитную систему (CTS);
- тарифную систему распространения данных (DDS) и комбинированной номенклатуры (KH);
- информационную систему по комплексному тарифу Сообщества (TARIC);
- Европейскую информационную систему обязательного тарифа (EBTI);
- систему контроля тарифных квот (TQS);
- систему управления образцами (SMS);
- информационную систему для обработки процедур (ISPP);
- Европейский таможенный реестр химических веществ (ECICS);
- систему зарегистрированных экспортеров (REX);
- единую интегрированную архитектуру, благодаря которой в случае необходимости таможенные информационные системы могут быть связаны с уже существующими и (или) созданными в будущем информационными системами других органов и служб (например, акцизного ведомства и иных управлений для совместного мониторинга перемещения подакцизных товаров внутри Сообщества);
- систему обмена электронной информацией между всеми органами власти и учреждениями, участвующими в экспортно-импортных операциях, предоставление им возможности обмениваться информацией, в том числе с третьими странами, если это предусмотрено международным соглашением.

2. Создание и развитие общеевропейской системы повышения безопасности, которая предполагает:

- создание защищенной электронной системы для обмена информацией о рисках для всех таможенных контрольно-пропускных пунктов

Сообщества и одновременное внедрение электронной формы информации о рисках (RIF) [34]. С 1 июля 2009 года соответствующие данные, касающиеся безопасности, должны предоставляться экономическими операторами заранее, до ввоза товаров или вывоза их с территории ЕС;

- создание взаимосвязанных автоматизированных систем экспорта (AES) и управления экспортом (система экспортного контроля) (ECS);
- разработку и внедрение системы электронного информирования о транзитных перевозках через территорию Сообщества (NCTS). С 1 января 2009 года электронное декларирование транзита стало обязательным¹;
- формирование системы регистрации и идентификации экономических операторов (EORI), которая предусматривает, что экономические операторы должны зарегистрироваться и получить соответствующий номер, который будет всегда использоваться для их идентификации при подаче таможенных деклараций. Одновременно с 1 января 2008 года вступил в силу Регламент Европейского Парламента и Совета о предоставлении статуса авторизованного (уполномоченного) экономического оператора [35]. Система регистрации и идентификации экономического оператора (EORI) и система уполномоченных экономических операторов (AEO) разрабатывались и развивались одновременно и параллельно. Система EORI стала доступна в середине 2009 года, при этом она поддерживалась системами ICS (информатизации таможенных систем), ECS (системой экспортного контроля) и NCTS (новой компьютеризированной транзитной системой).

3. Создание мощного таможенного информационного портала ЕС, благодаря которому участники ВЭД получают всю необходимую информацию о таможенном законодательстве и практике таможенной деятельности (Европейский таможенный информационный портал — ECIP).

4. Формирование и внедрение концепции единой электронной точки доступа («единого окна»), что позволяет трейдеру подать все свои заявления в электронном виде через электронный доступ любой таможни по своему выбору, вне зависимости от того, какому государству — члену Евросоюза данная таможня принадлежит. Интерфейс данной таможни соединяет ее в единую защищенную от внешнего проникновения сеть с таможенными системами всех государств-членов, и поэтому заявленные сведения могут автоматически быть доступны для любого таможенного органа, ответственного за территорию, из которой товары были вывезены или в которую были ввезены.

¹ С 2011 года стало обязательным электронное декларирование на основе обновленной версии TIR-EPD, возникшей в результате переговоров Международного союза автомобильного транспорта (MCAT) и органов Европейского союза.

Осуществление стратегического плана (MASP) планируется до 2019 года и определяется разработанным перечнем конкретных действий и графиками с указанием обязательных мероприятий и сроков, соблюдение которых обеспечивается скоординированными действиями Европейской комиссии и государств-членов.

5.1. ТАМОЖЕННАЯ СЛУЖБА БЕЛЬГИИ

Королевство Бельгия (Бельгия) — государство в Западной Европе на восточном побережье Северного моря.

Страна на северо-востоке омывается Северным морем и граничит с Нидерландами, на востоке — с Германией и Люксембургом, на юге и юго-западе — с Францией.

Площадь государства составляет 30,5 тысяч км². Страну населяет 10 млн человек. Столица Бельгии — город Брюссель. Крупные города: Антверпен, Гент, Брюгге, Шарлеруа, Льеж, Намюр.

Бельгия — конституционная монархия (с 1830 года). Главой государства является король, который осуществляет законодательную власть совместно с двухпалатным парламентом (сенат и палата представителей).

Полномочия короля весьма ограничены. Ни один королевский указ не имеет силы, пока он не скреплен подписью премьер-министра. В то же время король является гарантом единства и независимости страны. Четыре реформы, проведенные в 1970, 1981, 1988–1989 и 1993 году, позволили создать в стране эффективную федеральную структуру управления.

Первая статья Конституции Бельгии гласит: «Бельгия — федеральное государство, которое состоит из общин и регионов».

Административно Бельгия разделена на 3 региона (округа): Фламандский (делится на 5 провинций), Брюссельский столичный и Валлонский (делится на 5 провинций). Параллельно с этим Бельгия состоит из трех языковых сообществ: Нидерландскоязычное сообщество (Фламандский округ и Брюссельский столичный округ), Франкоязычное сообщество (Валлонский округ и Брюссельский столичный округ), Немецкоязычное сообщество (часть провинции Льеж в Валлонском округе).

Бельгия относится к группе небольших высокоразвитых европейских государств, которые занимают важное место в современной мировой экономике. Данной категории «малых привилегированных наций» удалось весьма эффективно использовать собственные природные благоприятные предпосылки (удобное геостратегическое положение, наличие естественных ресурсов и прочее) для ускоренного индустриального развития. Впоследствии на этой основе стали формироваться доминирующие отрасли национальной экономики, ориентированные на выпуск высококачественной и технически передовой продукции, на собственные «маркетинговые ниши» мирового рынка.



Флаг и герб Бельгии



Карта Бельгии

В последние три десятилетия XX века Бельгию нередко относили к категории «больного участника Евросоюза». Наиболее сложные проблемы бельгийской экономики связаны с занятостью населения, по уровню безработицы страна постоянно занимает первое–второе место в ЕС. Основная причина этого явления связана со структурной слабостью национальной экономики («старомодная специализация»).

Экономика Бельгии в начале XXI века находится в фазе сложнейшей структурной перестройки, в процессе поиска новой промышленной специализации в мировой экономике. И в этой сфере начали обозначаться определенные достижения. Государство осуществляет поддержку отраслей «новой экономики» (телекоммуникации, микроэлектроника, биотехнология и др.). На первом этапе программы структурного преобразования экономики государство занимается модернизацией инфраструктурных объектов (портов, аэродромов, магистральных автодорог).

Большую роль в экономическом развитии Бельгии играет иностранный капитал. Повышенный интерес иностранных монополий к экономике этой небольшой страны объясняется прежде всего ее выгодным географическим

положением, наличием высококвалифицированной рабочей силы и хорошо развитой сетью коммуникаций всех видов (в первую очередь — крупного морского порта Антверпена), а также поощрительной налоговой системой по отношению к иностранным предприятиям и возможностью получения бельгийского кредита.

Основой экономики Бельгии является промышленность. По объему промышленного производства Бельгия находится на двенадцатом месте в капиталистическом мире. При этом доля Бельгии в мировой промышленной продукции более чем втрое превышает ее долю в населении мира. Страна занимает второе место в мире по выплавке стали на душу населения.

Высокоразвито алмазогранильное дело и торговля бриллиантами. Мировой ювелирной столицей считается бельгийский город Антверпен. По объему продукции он превосходит Амстердам: на него приходится 80% мировых продаж необработанных алмазов и 50% мировых продаж бриллиантов. В фирмах Антверпена занята примерно половина мировых резчиков алмазов, они обеспечивают почти 60% мирового производства обработанных алмазов. Экспорт драгоценных камней, в основном алмазов, дает 7–8% стоимости экспорта страны.

Бельгия является традиционным и крупным торгово-экономическим партнером России. Так, например, по данным статистики внешней торговли Бельгии, экспорт в Россию за 11 месяцев 2004 года составил 1319,1 млн евро, а ее импорт из России — 2619,3 млн евро [37].

Таможенная и акцизная администрация Бельгии объединена в единое ведомство под общим руководством Министерства финансов. Главное управление таможенных и акцизных сборов Бельгии несет ответственность за защиту общества и содействие развитию международной торговли, принимая на себя управление внешними границами и обеспечение безопасности цепи поставок.

Структура, подведомственная Главному управлению таможенных и акцизных сборов Бельгии, определяется административным делением страны. В каждом регионе действует администрация регионального директора таможенных и акцизных сборов.

Основными задачами таможенной службы являются:

- обеспечение безопасности граждан, в том числе от наркотрафика (в 2012 году было изъято рекордное количество кокаина — 18 тонн);
- защита финансовых интересов Сообщества и его государств-членов в сфере уплаты таможенных пошлин, акцизов и НДС на импорт;
- защита общества от недобросовестной и незаконной торговли и стимулирование законной экономической деятельности;
- содействие повышению конкурентоспособности европейских компаний через внедрение современных методов работы таможни и обеспечение легкодоступной электронной среды таможенного декларирования.

5.2. ТАМОЖЕННАЯ СЛУЖБА РЕСПУБЛИКИ БОЛГАРИЯ

Республика Болгария (Болгария) — государство Южной Европы.

Территория Болгарии составляет более 110,5 тысяч км², численность населения — более 7 364,5 тысяч человек (по данным 2010 года).

Экономика страны имеет аграрную направленность. Сельское хозяйство является продуктивным, особенно виноделие и производство табака. Но в последние годы наблюдается отрицательный платежный баланс Болгарии.

Болгария является парламентской республикой. Глава государства — президент, избираемый на основе всеобщего и прямого избирательного права сроком на 5 лет. Постоянно действующим высшим органом законодательной власти является однопалатное Народное собрание в составе 240 депутатов, избираемое сроком на четыре года.

Таможенное агентство является централизованной административной структурой в составе Министерства финансов. Органом центрального управ-



Флаг и герб Болгарии



Карта Болгарии

ления является Центральное таможенное управление. Под его руководством работают таможи: аэропорт София, Бургас, Варна, Лом, Пловдив, Свиленград, Свищов, Столична, Русе и Юго-Западной области.

Общая численность персонала Таможенного агентства — 3337 человек, в числе которых 576 человек — численность Центрального таможенного управления [38].

Постоянные представители Агентства действуют при органах ЕС в Брюсселе и в Бельгии, в Международной таможенной организации, в Региональном центре борьбы с трансграничной преступностью (размещается в Бухаресте), который инициирует сотрудничество в Юго-Восточной Европе.

Центральное таможенное управление включает следующие структуры:

- четыре дирекции общего управления (дирекции «Таможенные режимы и процедуры», «Тарифная политика», «Таможенное дознание и расследование», «Послетаможенный контроль»);
- девять дирекций специального управления (Таможенная статистика и автоматизация, Акцизы, Международные отношения, Центральная таможенная лаборатория, Нормативно-правовая, Организация и управление кадрами, Национальный учебный центр, Административное обеспечение, Финансово-экономическая деятельность и управление имуществом).

Самостоятельными звеньями в таможенной системе являются Управление безопасности и Управление внутреннего аудита.

В систему таможенной службы входят также учебные центры, которые осуществляют политику по подготовке таможенников: Национальный учебный центр (НТЦ) в Софии; Региональный учебный центр в Русе (Русе колеи); Региональный учебный центр в Пловдив (Пловдив колеи); Национальная школа дрессировки собак таможи в Балчике.

Учебные центры обеспечивают обязательную первоначальную подготовку вновь принятых сотрудников и их стажировку, а также повышение квалификации в различных областях таможенной деятельности уже работающих специалистов. К преподаванию привлекаются специалисты и оперативные сотрудники таможи с многолетним опытом работы и doskonaльным знанием таможенного дела, ученые из ведущих университетов и эксперты из министерств и других ведомств.

5.3. ТАМОЖЕННАЯ СЛУЖБА ВЕЛИКОБРИТАНИИ

Соединенное Королевство Великобритании и Северной Ирландии (Великобритания) — островное государство в Западной Европе.

Государство располагается на Британских островах (остров Великобритания и северо-восточная часть острова Ирландия, большое количество



Флаг и герб Великобритании



Карта Великобритании

мелких островов и архипелагов, Нормандские острова, Оркнейские острова, Шотландские острова), омывается Атлантическим океаном и Северным морем, а юго-восточное побережье располагается всего в 35 км от северного побережья Франции (побережья разделены проливом Ла-Манш).

Государство обладает территорией 243 809 км² и населением 62 698 362 человек (плотность населения — около 250 чел./км²).

Великобритания — одно из крупнейших государств Европы, ядерная держава, постоянный член Совета Безопасности ООН.

Страна состоит из четырех «исторических провинций»: Англия, Шотландия, Уэльс и Северная Ирландия. Форма административно-территориального устройства — унитарное государство, хотя три из четырех исторических провинций (кроме Англии) обладают значительной степенью автономии.

Соединенное Королевство имеет суверенитет над семнадцатью территориями, которые не являются составной частью Великобритании: это 14 Британских Заморских Территорий и 3 Коронных Земли.

Крупнейшими городами страны являются Лондон, Бирмингем, Глазго, Белфаст, Манчестер, Эдинбург, Ливерпуль.

Великобритания — унитарное государство с конституционной монархией. Монарх является главой Соединенного Королевства и еще пятнадцати независимых стран Содружества. Монарх имеет скорее символическую, нежели политическую роль, за ним закреплены «право на консультирование, право на одобрение и право на предупреждение».

Великобритания не имеет конституции как единого документа. Законодательство страны состоит в основном из собрания различных письменных источников, судебных прецедентов, международных договоров, наравне с конституционными обычаями.

Соединенное королевство является постоянным членом Совета Безопасности ООН, членом Совета Европы, ОБСЕ, НАТО, Британского Содружества наций, G8, G20, ОЭСР, ВТО.

Великобритания состоит в «особых отношениях» с США и близком партнерстве с Францией («сердечное соглашение»), а также имеет общую программу ядерного вооружения с этими двумя странами. Близкие союзнические отношения поддерживаются и с другими членами ЕС и НАТО и странами Содружества, а также с Японией. Являясь членом ЕС, Великобритания, однако, не входит в «зону евро» и сохраняет свою национальную валюту — фунт стерлингов.



Валюта Великобритании — фунт стерлингов

В экономическом отношении страна входит в пятерку наиболее развитых стран мира и производит порядка 3% общемирового ВВП (по паритету поку-

пательной способности национальной валюты). Ведущим сектором британской экономики является сфера услуг, она дает более 70% ВВП государства. Великобритания осуществляет 10% мирового экспорта услуг — банковских, страховых, брокерских, консультативных, а также в области компьютерного программирования. Лидирующее положение в сфере услуг занимает финансовая составляющая (27,7% ВВП), определяющая специализацию страны в системе международных экономических отношений.

Вторая по значимости отрасль британского хозяйства — промышленность (18,6% от ВВП) — представлена двумя подотраслями: горнодобывающим производством (2,2% ВВП) и обрабатывающей промышленностью (14,7% ВВП). На сельское хозяйство, которое удовлетворяет порядка двух третей внутренних потребностей в продуктах питания, приходится лишь 1% ВВП.

Основными статьями экспорта Великобритании являются машиностроение и транспорт, промышленные товары и химикаты.

Начиная с 70-х годов добыча нефти не только позволила сократить импорт нефтепродуктов, но и принесла существенную прибыль в торговле. British Petroleum является крупнейшей промышленной корпорацией Великобритании и занимает второе место в Европе.

Великобритания импортирует в шесть раз больше промышленных товаров, чем сырья. Самым значительным экспортером Великобритании являются США, а семь из десяти ведущих поставщиков товаров в Великобританию — это страны Евросоюза.

Являясь одним из основных членов Европейского союза, Великобритания постоянно укрепляет свое присутствие на рынке ЕС, а также принимает активное участие в выработке внешнеэкономической политики ЕС в целях создания высокопродуктивной и конкурентоспособной экономики. В частности, Великобритания дала свое согласие на вступление в Единый таможенный союз и стала частью общего таможенного пространства, на территории которого действуют единые нормы и правила регулирования внешнеэкономических отношений.

В рамках участия в деятельности Всемирной торговой организации для Великобритании приоритетными являются такие направления, как: инвестиции; защита прав интеллектуальной собственности; вопросы здравоохранения; изучение взаимосвязи торговли, долгов и финансов; торговля и обмен технологиями; проблемы интеграции стран с развивающейся экономикой в многостороннюю торговую систему.

Органом, осуществляющим в соответствии с законодательством Великобритании и ЕС функции по контролю и надзору в области таможенного дела, а также специальные функции по борьбе с контрабандой, иными преступлениями и административными правонарушениями, является Королевская служба налогов, сборов и таможи (HM Revenue & Customs, HMRC).

Служба была создана в начале 2005 года в результате объединения двух независимых служб — Королевской службы таможи и акцизов (HM Customs and Excise) и Налоговой службы (Inland Revenue). Она осуществляет свою деятельность согласно положениям Закона об уполномоченных по вопросам государственных доходов и таможенного дела 2005 года (Commissioners for Revenue and Customs Act 2005) [39].

В полномочия службы входят функции контроля и надзора за соблюдением законодательства о налогах и сборах, за правильностью исчисления, полнотой и своевременностью внесения в соответствующий бюджет налогов и сборов, иных обязательных платежей и за соблюдением валютного законодательства.

Численность таможенной службы насчитывает около 24 тысяч человек.

Служба находится в подчинении Министерства финансов Великобритании (HM Treasury).

Таможенную службу Великобритании возглавляет председатель, который назначается королевой. У председателя есть один заместитель. Высшим органом таможенной службы является Правление (Board), в которое входят 11 директоров. Это начальники следующих управлений: таможенной политики, акцизов, кадров и финансов, информационных технологий, по борьбе с таможенными нарушениями, таможенных операций и других. Вопросами подбора, обучения и подготовки кадров занимается Управление кадров и финансов.

В число функций таможенной службы, наряду со сбором налогов и акцизов, входят: взимание таможенных пошлин и охрана границ, включая «защиту британского общества от нелегального ввоза лекарственных средств, спиртных напитков, табака и табачных изделий, “ухода” от налогов»; применение тарифных мер от имени и по поручению уполномоченных министерств; ведение ТН ВЭД; осуществление импортно-экспортного контроля; сбор статистических данных по внешней торговле.

Великобритания является крупным импортером сельскохозяйственных товаров, сырья, промежуточной (полуготовой) и готовой продукции, а также автомобилей (из стран ЕС и Японии).

В сфере тарифного регулирования импорта базовым документом является Интегрированный тариф Великобритании (Integrated Tariff of the United Kingdom), который включает в себя Единый таможенный тариф Европейского союза, систему статистической номенклатуры, а также систему гармонизированного описания и кодирования товаров, разработанную в рамках Совета по таможенному сотрудничеству. В Великобритании применяют номенклатуру товаров, ставки таможенных пошлин и процедуры, аналогичные принятым в странах — членах ЕС.

Все данные, связанные с импортом товаров, обычно представляются декларантом в таможенные органы в виде Единого административного документа (Single Administrative Document — SAD). Товары из стран ЕС импор-

тируются беспошлинно, пошлины применяются при импорте товаров из-за пределов Евросоюза.

Существуют группы товаров, на импорт которых требуется получение лицензии. К ним относят: животных и продукты животного происхождения, растения и продукты растительного происхождения (в том числе древесину); огнестрельное оружие и боеприпасы, взрывчатые вещества.

Наряду с HMRC, вопросами импорта товаров занимаются:

1. Управление импортного лицензирования (Import Licensing Branch), которое отвечает за реализацию лицензионной политики в Великобритании.

2. Министерство по делам окружающей среды, продовольствия и сельского хозяйства (Department for Environment, Food & Rural Affairs — DEFRA), которое отвечает за импорт продуктов животного происхождения, растений и продуктов растительного происхождения.

3. Агентство по продовольственным стандартам (Food Standards Agency), которое проводит мониторинг возможного влияния импорта продовольственных товаров в Великобританию на здоровье граждан. Агентство имеет специальные полномочия в отношении импортной политики применительно к продуктам рыболовства, моллюскам и продовольствию неживотного происхождения. Организация предоставляет участникам внешнеторговой деятельности информацию об общих положениях нормативного правового регулирования при импорте и экспорте продовольственных товаров, импортных и экспортных процедурах, запрещенных и ограниченных к ввозу товаров, вопросах лицензирования (www.food.gov.uk).

Великобритания является ведущим европейским экспортером промышленных товаров, нефти, химических веществ, автомобилей, продукции для авиации и освоения космоса, металлов, готовых тканей и машин. Экспорт из Великобритании осуществляется без ограничений, за исключением определенных товаров, подпадающих под систему экспортного контроля и лицензирования, в число которых входят:

- промышленные товары, которые можно использовать в военных целях, хотя они первоначально не были специально для этого предназначены (например, компьютеры, электрооборудование и контрольно-измерительные приборы, станки, оборудование в области связи, радиолокационные установки и гражданские самолеты);
- военное оборудование, например: оружие, боеприпасы, бомбы, танки, оборудование в области тепловидения, военные самолеты и корабли, промышленные товары, специально предназначенные для военных целей;
- товары, связанные с производством ядерного оружия, включая ядерные материалы и оборудование для их обработки, ядерные реакторы;
- исходные элементы химических боеприпасов;
- антиквариат и произведения искусства;

- некоторые изделия из стали, экспортируемые в США.

Заявки на получение экспортных лицензий в ряд стран подлежат прохождению специальных процедур, которые отражают, в частности, озабоченность Великобритании в отношении распространения ядерного оружия. Перечень таких стран содержится в Положении об экспортном контроле и публикуется Службой экспортного контроля для распространения среди британских экспортеров.

Основными регулирующими органами в области экспортного контроля являются:

- Служба экспортного контроля Министерства по делам бизнеса, предпринимательства и государственного реформирования (Export Control Organisation of the Department for Business, Enterprise and Regulatory Reform);
- Королевская служба налогов, сборов и таможи, которая осуществляет контроль за перемещением товаров и транспортных средств через таможенную границу Великобритании и ЕС и взимает соответствующие платежи;
- Министерство по вопросам окружающей среды, продовольствия и сельских районов, которое отвечает за экспорт продуктов животного и растительного происхождения, а также растений.

Для работы в таможенной службе Великобритании достаточно иметь среднее образование. В дальнейшем служебная карьера таможенника во многом зависит от занимаемой должности, на которую он назначается после прохождения в обязательном порядке соответствующих учебных курсов.

Аттестация работы таможенника осуществляется один раз в год его непосредственным начальником по пятибалльной шкале. Это дает основание для продвижения его по службе или решения вопроса о его дальнейшем пребывании в таможенных органах.

Все таможенные сотрудники ежегодно проходят обучение или переподготовку в той или иной форме от трех дней до двух месяцев.

Организационно-методическую работу по обучению возглавляет Лондонский таможенный учебный центр (Training Service Division), который осуществляет руководство учебной работой 15 региональных учебных подразделений страны. Подсчитано, что от вложенных в подготовку каждого таможенника 60 пенсов государство получает как минимум 100 фунтов.

5.4. ТАМОЖЕННАЯ СЛУЖБА РЕСПУБЛИКИ ВЕНГРИЯ

Республика Венгрия (Венгрия) — государство в Центральной Европе.

Венгрия имеет сухопутную границу с Украиной, Румынией, Словакией, Сербией, Хорватией, Словенией и Австрией.



Флаг и герб Венгрии



Карта Венгрии



Административно-территориальное устройство Венгрии

Площадь Венгрии составляет более 93 тысяч км². Население по итогам переписи 2011 года насчитывает более 10 млн человек, из которых 68% — городское население.

Столица государства — Будапешт.

Венгрия — демократическая парламентская республика. В 2012 году вступила в действие новая Конституция Венгрии, закрепившая систему органов государства. Законодательным органом является Государственное собрание, которое избирается общенародным голосованием сроком на 4 года. Глава государства — президент, избираемый Государственным собранием сроком на 5 лет. Правительство, состоящее из премьер-министра и министров, назначается Государственным собранием.

Венгрия является унитарным государством. В административном отношении государство подразделяется на семь регионов: Северная Венгрия (административный центр — город Мишкольц), Северный Альфельд (город Дебрецен), Южный Альфельд (город Сегед), Центральная Венгрия (город Будапешт), Центрально-задунайский край (город Секешфехервар), Западно-Задунайский край (город Дьер), Южно-Задунайский край (город Печ).

Регионы делятся на более мелкие административно-территориальные единицы: 19 областей (медье), к ним приравнен город республиканского подчинения Будапешт.

Современная Венгрия — индустриальная страна с динамично развивающейся экономикой.

Из полезных ископаемых в Венгрии добывают бокситы, бурый уголь, нефть, газ, железные, марганцевые, медные, свинцово-цинковые руды, минеральные и термальные воды.

Венгрия — государство с быстроразвивающейся экономикой, открытой для иностранных инвестиций.

Венгрия имеет развитое промышленное производство, особенно связанное с современными технологиями. Развита автомобильная промышленность (Suzuki имеет производство в городе Эстергом, Ауди — производство в городе Дер, Mercedes — завод в городе Кечкемет), химическая, фармацевтическая промышленность.

Экономика Венгрии с конца 1990-х годов показывает стабильный рост, основанный на экспорте. Венгрия экспортирует продукцию машиностроения и другие промышленные товары. Основным партнером во внешней торговле является Германия, на ее долю приходится более четверти товарооборота.

Валюта Венгрии (форинт) является полностью конвертируемой.

Таможенная служба Венгрии входит в систему органов Генерального директората таможенной и налоговой администрации. Первого января 2011 года Налоговая и финансовая администрация и таможенная служба и фи-

нансовая инспекция были объединены на основании Закона СХХII от 2010 года о Национальной налоговой и таможенной администрации с целью более эффективного обеспечения государственных доходов, а также с целью более концентрированного выполнения всех сопутствующих полицейских и криминалистических задач [40].



Денежная единица Венгрии — форинт



Символ таможенной службы Венгрии

В формировании задач и самой организационной структуры Национальной налоговой и таможенной администрации сыграло роль стремление руководства страны достичь качественно нового, более эффективного, прозрачного и экономного выполнения задач государственных налоговых и таможенных структур, заключающихся в следующем: обеспечении бюджетных поступлений через интегрированную организацию, которая строится на базе единых принципов; выявлении финансовых и иных преступлений; модернизации системы информации.

В процессе реформирования выстроены три уровня организации с четким разделением компетенций каждого уровня.

Высшим уровнем управления является Генеральный директорат и возглавляющий его Комиссар.

Средним уровнем управления являются региональные административные органы и специализированные управления (центрального аэропорта, правовое, центрального директората, центрального контрольного управления, центр патрулирования, административного управления, IT-центр, таможенная лаборатория).

Базовым (местным) уровнем являются таможи, следственные управления, таможенные склады и др.

Таможенные органы уполномочены:

- проводить таможенный контроль товаров и пассажиров, пересекающих государственную границу, и взимать таможенные пошлины и другие государственные сборы;
- осуществлять правоохранительные функции;
- выполнять в установленной сфере экспертизу продуктов, определять производителей и товары с целью классификации, связанной с налогообложением, контролировать качество и другие установленные требования;
- выполнять работы по обследованию, коррекции, регистрации, обобщению, обработке и предоставлению информации, раскрываемой в таможенных документах, для формирования таможенных и статистических данных;
- контролировать торговлю продуктами и технологиями, подпадающими под международный контроль;
- осуществлять контроль и налогообложение;
- проводить профилактику, наблюдение и расследование финансовых преступлений в пределах своей компетенции, определенных в Уголовно-процессуальном кодексе и других соответствующих правовых актах, а также осуществлять неотложные следственные действия в связи с преступными деяниями;
- выполнять профилактическую работу в связи с обнаружением мелких финансовых правонарушений (таможенных, валютных, налоговых и акцизных);
- осуществлять защиту и сопровождение конкретных активов;
- контролировать трафик драгоценных металлов и клейм;
- содержать, обеспечивать техническое обслуживание и улучшение дорог в пунктах пересечения границы;
- поддерживать рабочие отношения с зарубежными таможенными службами и международными таможенными органами в соответствии с решением министра финансов или международных конвенциях;
- выполнять все задачи, связанные с обеспечением обязательной информации, в частности выдачу и изъятие такой информации.



Сотрудники таможенной службы Венгрии за работой

Основные ценности, которыми руководствуется на современном этапе национальная налоговая и таможенная администрация, определены следующим образом:

1. ЗАКОННОСТЬ: «Осуществляя деятельность, мы соблюдаем имеющие силу правовые нормы и принимаем меры для соблюдения этих норм нашими клиентами»;
2. ПРОФЕССИОНАЛИЗМ: «Наши сотрудники являются высококвалифицированными специалистами, которые перманентно расширяют свой кругозор с целью поддержания профессионального уровня»;
3. РЕЗУЛЬТАТИВНОСТЬ: «Мы осуществляем свою деятельность целенаправленно для достижения результатов, которых ждет от нас общественность»;
4. ЭФФЕКТИВНОСТЬ, СНИЖЕНИЕ ИЗДЕЖЕК: «При условии оптимального использования ресурсов мы стремимся работать с меньшими затратами и с лучшими результатами»;
5. ПРОЗРАЧНОСТЬ: «Мы стремимся к тому, чтобы в рамках законодательства наша структура и наша деятельность были еще более прозрачными»;
6. НЕЗАПЯТНАННОСТЬ: «От наших сотрудников мы требуем честного, юридически и морально безукоризненного поведения, причем эти критерии учитываются уже при их выборе»;
7. КОРРЕКТНОСТЬ: «Наши сотрудники выполняют свои задачи честно, в соответствии с неписаными моральными правилами»;
8. ЛОЯЛЬНОСТЬ: «Лояльность наших сотрудников является большим вкладом в высокопрофессиональную деятельность нашей Администрации»;
9. НАДЕЖНОСТЬ: «Мы выполняем свою работу таким образом, чтобы клиенты были довольны и всегда с доверием обращались к нам»;
10. ЕДИНСТВО: «В наших действиях для всех наших клиентов — независимо от территориальной юрисдикции — мы обеспечиваем равные возможности и равный подход»;
11. ВНИМАНИЕ К КЛИЕНТАМ: «Ориентация на клиентов в равной мере проявляется и со стороны сотрудников, и со стороны всей структуры в целом».

Стратегия Национальной налоговой и таможенной администрации Венгрии на современном этапе определяет следующие направления деятельности:

- 1) усовершенствование услуг, способствующих выполнению таможенных и налоговых обязательств, более упрощенное и удобное делопроизводство, обеспечивающие добровольное правопослушание клиентов и их готовность уплачивать налоги;
- 2) законное применение ведомственных санкционированных средств ко всем, кто не выполнил своих обязательств, и стремление удерживать от нарушений лиц, которые имеют склонность к правонарушениям;
- 3) повышение роли таможенных органов в области защиты экономических, финансовых и экологических интересов Венгрии и Европейского союза;

4) применение эффективных организационных мер, привлечение на работу высококвалифицированных, лояльных сотрудников с безупречной репутацией и обеспечение им для работы необходимых материальных и моральных условий;

5) использование в максимальной мере всех преимуществ новых технологий в области электронного делопроизводства и в области управления имуществом.

5.5. ТАМОЖЕННАЯ СЛУЖБА РЕСПУБЛИКИ ИТАЛИЯ

Республика Италия (Италия) — государство на юге Европы, в центре Средиземноморья.

Италия занимает Апеннинский полуостров, Балканский полуостров (небольшую часть), Паданскую равнину, южные склоны Альп, острова Сицилия, Сардиния и ряд мелких островов.

Государство граничит с Францией на северо-западе (протяженность границы — 488 км), со Швейцарией (740 км) и Австрией (430 км) — на севере и со Словенией — на северо-востоке (232 км). Также имеет внутренние границы с Ватиканом (3,2 км) и Сан-Марино (39 км).

Территория Италии составляет более 301 тысяч км². По результатам переписи 2011 года население страны составляет около 60 млн чел. Из них городское население — более 67%.

Столица Италии — город Рим. Крупнейшими городами являются Милан, Неаполь, Турин, Генуя, Флоренция.

По Конституции 1948 года Италия — парламентская республика. Парламент Италии (Parlamento) избирается на 5 лет и состоит из двух палат: сената, насчитывающего 315 человек (232 человека избираются непосредственно, 83 пропорционально являются региональными представителями, а несколько человек избраны пожизненно) и палаты представителей, состоящей из 630 человек (475 мест распределяются на основе выборов в одномандатных округах по мажоритарной системе, 155 пропорционально являются региональными представителями). Глава государства — президент, который избирается на совместном заседании обеими палатами парламента и региональными представителями на срок 7 лет. Премьер-министр назначается президентом Италии и одобряется парламентом. Кабинет министров представляется премьер-министром Италии и утверждается президентом.

В административном отношении страна поделена на 20 областей. В автономных областях есть свои парламенты — областные советы и правительства, обладающие полномочиями в вопросах местного самоуправления. Области включают в качестве административно-территориальных единиц 110 провинций. Провинции, в свою очередь, делятся на коммуны.



Флаг и герб
Италии

Административно-территориальное деление Италии

Италия имеет большое разнообразие полезных ископаемых. Но месторождения многих из них невелики по запасам, расплывлены по территории страны, нередко в неудобных местах для их разработки. В связи с этим, например, в 1982 году в стране была полностью прекращена добыча же-



Карта Италии

лезной руды. В небольшом количестве встречается антрацит, коллоидные лигниты, торф и торфообразные лигниты. Есть небольшие месторождения марганца. Бокситы, долгое время добывавшиеся из карстовых впадин Апулии, сейчас почти исчерпаны. На острове Сицилия находятся запасы калийной и каменной соли, асфальта, битумных сланцев. Страна обладает небольшими запасами молибдена, ртути, марганца, цинка, серы, урановой руды. Достаточно много строительного материала, такого как мрамор и щебень.

Энергетические ресурсы Италии удовлетворяют потребности страны в энергии лишь на 15%. В Сардинии, Тоскане, Умбрии, Калабрии есть месторождения бурого и низкокачественного каменного угля. Ограниченные нефтяные запасы на острове Сицилия, Паданской равнине и на восточном побережье Центральной Италии обеспечивают менее 2% потребности Италии в нефти. Очень важны для экономики страны месторождения природного газа Паданской равнины и ее подводного продолжения — материкового шельфа Адриатического моря. Природный газ обнаружен в Северных, Центральных и Южных Апеннинских и на Сицилии.

В связи с ограниченностью сырьевых ресурсов значительная часть сырья для промышленных нужд ввозится. Проблемой для итальянской экономики является также сильная зависимость от импорта энергоресурсов.

Италия — высокоразвитая индустриально-аграрная страна. Особенно высоким уровнем развития отличается индустриальный Север. Ведущими отраслями промышленности являются: машиностроение, металлургия, химическая и нефтехимическая, легкая и пищевая промышленность.

Страна имеет высокопроизводительное сельское хозяйство, в котором преобладает растениеводство. Основные культуры — пшеница, кукуруза, рис (Италия занимает по его производству первое место в Европе, производя свыше 1 млн тонн в год), сахарная свекла. Италия — один из крупнейших в мире и ведущий в Европе производитель citrusовых (производится свыше 3,3 млн тонн в год), томатов (свыше 5,5 млн тонн), винограда (около 10 млн тонн в год, свыше 90% урожая перерабатывается для приготовления вина), оливок. Развита цветочная и птицеводческая промышленность.

Италия входит в число крупнейших производителей и поставщиков на мировой рынок автомобилей, велосипедов и мопедов, тракторов, стиральных машин и холодильников, радиоэлектронной продукции, промышленного оборудования, стальных труб, пластмасс и химических волокон, автомобильных шин, а также готовой одежды и кожаной обуви, художественных изделий из стекла и фаянса, ювелирных изделий. Производятся и поставляются на внешний рынок также макароны, сыр, оливковое масло, вина, фруктовые и томатные консервы, натуральные эссенции и эфирные масла из цветов и фруктов. К ведущим фирмам, производящим экспортную продукцию, относятся Fiat (автомобили), Montedison (производство пластмасс), Olivetti (коммуникации), Benetton (одежда). Промышленные изделия резко преобладают и в итальянском экспорте.

По своему экономическому уровню Италия занимает промежуточное положение между наиболее экономически развитыми странами и странами со средним уровнем развития производительных сил. Так же как и в других высокоразвитых странах, в Италии промышленность является ведущей сферой экономики, хотя в ней занята меньшая часть экономически активного населения. Итальянское государство активно и в различных формах вмешивается в экономику страны: его специализированные органы участвуют в акционерных обществах в качестве держателей контрольного пакета акций, создаются промышленные предприятия в соответствии с различными государственными программами. Государство стало крупнейшим в стране предпринимателем. Особенно сильны его позиции в энергетике, металлургии, судостроении. Ему принадлежат также многие предприятия легкой промышленности. Национализированы и крупнейшие банки. По темпам развития государственный сектор превосходит развитие итальянской экономики в целом.

Италия — крупнейший район международного туризма, страну посещают свыше 50 млн человек в год. Огромное культурное наследие делает Италию одной из наиболее привлекательных для туристов стран Европы и мира, и возможность развития туристической отрасли безгранична. На долю Италии приходится 5,6% от мирового туристического рынка. По этому показателю страна занимает третье место в ЕС после Франции и Испании. Туризм в Италии является одним из ведущих секторов экономики и составляет 12% от ВВП.

По объему товарооборота Италия входит в пятерку основных торговых партнеров России. По данным Торгового представительства Италии в России, в 2011 году двусторонний торговый оборот составил 46 060 млн долларов, в 2012 году — 45854,2 млн долларов. Основные вопросы торгово-экономического сотрудничества рассматривает Российско-Итальянский совет по экономическому, промышленному и валютно-финансовому сотрудничеству, действующий с 1999 года.

Таможенная служба Италии возглавляется Итальянским таможенным агентством (L'Agenzia delle Dogane), которое является компетентным итальянским органом, отвечающим за реализацию мер в соответствии с таможенной политикой Европейского союза [41].

Таможенное агентство — один из четырех налоговых органов, созданных 1 января 2001 года путем реорганизации финансового управления на основе Постановления Правительства №300 от 1999 года. Агентство находится под контролем министра экономики и финансов и Счетной палаты. Имеет свою штаб-квартиру в Риме.

Таможенное агентство в рамках своих институциональных прерогатив осуществляет обеспечение полного соблюдения правил ЕС, контроль деятельности, обследований и проверок на перемещение товаров и связанных с ними внутренних налогов на международную торговлю, а также на производство и потребление подакцизных продуктов и природных ресурсов (с учетом НДС и таможенных пошлин), обеспечивает сбор статистических данных для подготовки торгового баланса.

Агентство возглавляет директор. Директор Агентства занимает должность в течение трех лет. Его деятельность несовместима с другими трудовыми отношениями, а также с любой другой частной и профессиональной деятельностью, которая может противоречить целям и задачам Агентства. Директор является законным представителем Агентства, направляет и несет за него ответственность. Одновременно он является председателем Комитета по вопросам управления.

В составе Агентства два подразделения — Комитет по вопросам управления и Комиссия ревизоров.

Комитет по вопросам управления действует в течение трех лет. Половина членов избираются из числа сотрудников государственных структур

при наличии у них опыта работы и необходимой профессиональной квалификации. Комитет по предложению директора принимает ведомственные нормативные акты — положения, регламенты, общие акты, регулирующие операции Агентства, бизнес-планы, бюджет. Комитет создается директором всякий раз, когда он сочтет это необходимым, но не реже четырех раз в год. По конкретным темам в повестке директор может приглашать для участия в работе сессии Комитета представителей других правительств или учреждений, а также внутренних и внешних экспертов.

Комиссия ревизоров назначается сроком на три года и состоит из президента, двух членов и двух заместителей, включенных в реестр аудиторов. Комиссия обеспечивает регулярное ведение бухгалтерского учета, следит за соблюдением закона и правил ведения бухгалтерского учета, пересматривает и контролирует бюджет, периодически проверяет денежные средства, подготавливает доклады в рамках своей компетенции, запрашивает у директора информацию о результативности Агентства, выполняет любые другие задачи, связанные с функцией аудитора. Комиссия ревизоров создается председателем по просьбе членов всякий раз, когда необходимо, но не реже одного раза в квартал.

Агентство также включает около 10 тысяч сотрудников. Его система состоит из центральных, региональных, межрегиональных и областных управлений, а также следующих структур в пределах территориальных оперативных функций: 80 таможенных пунктов, 175 отделов и 15 территориальных оперативных химических лабораторий. Последние предлагают услуги на рынке, анализируя состав промышленной продукции, органических и неорганических продуктов, в том числе генетически модифицированных продуктов (ГМО) геммологических материалов.

Таможенное агентство ведет борьбу с контрафактной продукцией, действует международной торговле, выполняет возложенные на него обязанности и функции в сфере налогообложения. Таможенное агентство работает в тесном сотрудничестве с налоговой полицией (Guardia Finanza) и другими органами государства, а также с органами ЕС и международных организаций.

Таможенное агентство Италии признается как один из наиболее эффективных таможенных органов Европы в борьбе с контрафактными товарами. Это стало возможно не только благодаря подготовке персонала, но и в результате создания мультимедийной системы «Фальстаф», содержащей сведения о подлинности продукции и ставшей защитой от подделок и мошенничества. Система «Фальстаф» была запущена в 2004 году и по просьбе владельцев прав интеллектуальной собственности она собирает изображения и технические характеристики продукции. Эта база данных, в которой информация предоставлена самими правообладателями, позволяет таможенникам проверить в режиме реального времени характеристики подлин-

ного продукта и сравнить их с товарами, которые поступают в таможни. В данной системе таможенные служащие могут в рамках своих обязанностей обратиться за помощью профессиональных ассоциаций и (или) органов по сертификации качества на продукцию. Мультимедийная база данных «Фальстаф» интегрирована с системой AIDA (Automazione Integrata Dogane Accise — электронная автоматизированная интегрированная таможенная и акцизная система), которая управляет всеми таможенными операциями. Информация системы «Фальстаф» постоянно хранится и обновляется. Использование данной системы позволяет сделать предварительный отбор подозрительных операций и определить тип необходимой проверки (проверка документации и чеков, инспекция грузов с использованием рентгеновских лучей или осуществляемая вручную).

В 2005 году проект «Фальстаф» получил почетный диплом «Евро-Оскар» в награду за лучшую инициативу в рамках создания электронного правительства.

5.6. ТАМОЖЕННАЯ СЛУЖБА РЕСПУБЛИКИ ЛАТВИЯ

Республика Латвия (Латвия) — прибалтийское государство в Северной Европе.

Латвия расположена на восточном побережье Балтийского моря. С запада омывается Балтийским морем, на севере граничит с Эстонией, на востоке — с Россией, на юго-востоке — с Белоруссией, на юге — с Литвой. Территория Латвии — около 64,6 тысяч км².

Столица государства — город Рига.

Население Латвии составляет более 2,2 млн человек.

Латвия — член ЕС, НАТО, Совета Европы, Организации по безопасности и сотрудничеству в Европе, Международного валютного фонда (далее — МВФ), ВТО, Совета государств Балтийского моря и Северного инвестиционного банка, участник Шенгенского соглашения.

Латвия является парламентской республикой. Местный парламент более известен под названием сейм. Глава государства — президент, избираемый на 4 года закрытым голосованием простым большинством сейма. Правительство Латвии — кабинет министров — формируется лицом, которое выбирает президент государства, и утверждается Парламентом.

Латвия является унитарным государством, административно делящимся на 119 одноуровневых самоуправлений: 110 краев и 9 республиканских городов. Края территориально делятся на волости и краевые города или вовсе не имеют внутреннего деления.

В экономике Латвии доля сектора услуг составляет более 70%, промышленности — 24–25%, сельского хозяйства — 4–5%.



Флаг и герб Латвии



Карта Латвии

Основными экспортными товарами Латвии являются: железо и металл в брусках (8%), электрические машины и оборудование (6%), машины и оборудование (6%), пиломатериалы (4–5%), трикотаж и текстильная одежда (3–4%), фармацевтическая продукция (3–4%), лес-кругляк (2–3%), деревянные изделия (2–3%).

Основные внешнеторговые партнеры Латвии — Литва, Эстония, Россия, Германия, Швеция.

Основными товарами экспорта в Россию являются продукты пищевой промышленности (более 60% из которых составляют спиртные напитки), машины и механизмы, продукция химической промышленности, пластика и изделия из нее и прочее. Основные товары импорта — минеральные продукты, из которых около 82% — газ, металлы и изделия из них, продукция химической промышленности.

Таможенное дело, наряду со службами по налоговому администрированию и раскрытию преступлений в области государственных доходов, входит в компетенцию службы государственных доходов (далее — СГД) Латвии [42].

Правовую базу деятельности в области таможенного дела составляют нормативные акты Европейского союза, а также Таможенный закон Латвии, состоящий из 37 статей и регламентирующий основные вопросы национальной компетенции страны по таможенным делам.

Задачи службы государственных доходов по осуществлению таможенной политики установлены статьей 11 закона Латвии «О Службе государственных доходов».

Так, в компетенцию таможенных учреждений СГД входят следующие задачи:

- таможенный контроль товаров и других предметов, обложение таможенным налогом и таможенными сборами, взимание таможенного налога таможенных сборов и оформление таможенного контроля, а также защита государственной экономической границы;
- контроль соблюдения нормативных актов, принятых в таможенных делах;
- применение таможенных тарифов, контроль соблюдения системы разрешений на ввоз-вывоз товаров и других предметов, взимание государственных налогов, таможенного налога и таможенных сборов, а также других обязательных платежей, установленных государством, которые согласно нормативным актам производятся на границе;
- сотрудничество с таможенными учреждениями других стран, задержание ввоза-вывоза контрабандных грузов и предметов, запрещенных правилами;
- предоставление отчетов о работе таможенных учреждений и основных данных статистики;
- обеспечение государственных инстанций, предприятий, организаций и физических лиц информацией по таможенным делам;
- подготовка специалистов и повышение квалификации специалистов в областях, связанных с таможней;
- сотрудничество с правоохранительными учреждениями, учреждениями государственного контроля и государственного управления, а также другими инстанциями в вопросах о соблюдении нормативных актов, принятых по таможенным делам;
- выполнение международных обязательств в отношении таможни, которые приняло на себя государство;
- благоустройство пограничных пунктов и осуществление их строительства;
- проведение розыскных работ по делам контрабанды.

В Латвии принят и внедрен в работу «Стандарт по обслуживанию клиентов таможни» — документ, в котором представлена информация об услугах, предлагаемых таможенными органами службы государственных доходов, основных принципах их получения и обязанностях должностных лиц тамож-

ни перед клиентом. Согласно Стандарту, клиент таможни вправе ожидать соблюдения предусмотренных Стандартом принципов независимо от того, желает ли он пройти определенную таможенную процедуру или пересечь таможенную границу Латвийской Республики.

5.7. ТАМОЖЕННАЯ СЛУЖБА ФЕДЕРАТИВНОЙ РЕСПУБЛИКИ ГЕРМАНИЯ

Федеративная Республика Германия (Германия) — государство в Центральной Европе.

Страна занимает около 357 021 км². Граничит с 9 государствами: Францией, Швейцарией, Австрией, Чехией, Польшей, Данией, Нидерландами, Бельгией, Люксембургом. Швецию отделяет от Германии пролив в Балтийском море. На севере границей государства являются Северное и Балтийское море, протяженность побережья — 2389 км. Общая протяженность границ Германии составляет 3757 км.

Столица государства — город Берлин.

Крупнейшими городами являются: Берлин (3,4 млн жителей), Гамбург (1,7 млн), Мюнхен (1,35 млн), Кельн (1,0 млн), Франкфурт-на-Майне (650 тысяч). В Германии насчитывается более 90 крупных городов с населением более 100 тысяч человек, в которых проживают приблизительно 90% населения страны.

Германия насчитывает 82,5 млн жителей и является самой густонаселенной страной ЕС. Здесь проживают около 7,3 млн иностранцев (8,8% всего населения), из них: 2,1 млн — выходцы из других стран Евросоюза, 1,7 млн — турки, 1,5 млн — выходцы из других европейских стран, не являющихся странами Евросоюза.

Федеративная республика Германия является демократическим, парламентским, федеративным государством (с 1949 года).

Глава государства — федеральный президент Германии. Его избирает Федеральное собрание — конституционный орган, созываемый специально для этой цели. В его состав входят депутаты бундестага и такое же число делегатов, избираемых земельными парламентами согласно принципам пропорциональности. Федеральный президент избирается большинством голосов сроком на 5 лет. Переизбрание допускается один раз.

Председателем федерального правительства Германии является федеральный канцлер (bundeskanzler). В его компетенцию входит назначение федеральных министров и определение политического курса правительства. Бундесканцлер избирается бундестагом (парламентом Германии) сроком на 4 года и может быть смещен со своего поста до истечения срока полномочий только с помощью механизма конструктивного вотума недоверия.



Флаг и герб Федеративной Республики Германия



Карта Федеративной Республики Германия

Германия имеет двухпалатный парламент: в законодательной деятельности наряду с Бундестагом участвует Бундесрат, состоящий из представителей земельных правительств и призванный блюсти интересы земель.

Германия является федеративным государством, состоящим из 16 равноправных субъектов — федеральных земель, каждая из которых имеет свою конституцию, парламент и правительство. Верховная государственная власть принадлежит федерации. В лице Бундесрата земли представлены на федеральном уровне и участвуют в законодательной деятельности федерации.

Экономика Германии является крупнейшей в Евросоюзе, страна находится на третьем месте в мире по экономическому развитию и развитию промышленности. Стоимость ВВП составляет 2 300 млрд евро (2006 год), ВВП на душу населения — 27 878 евро. Основу экономики Германии состав-

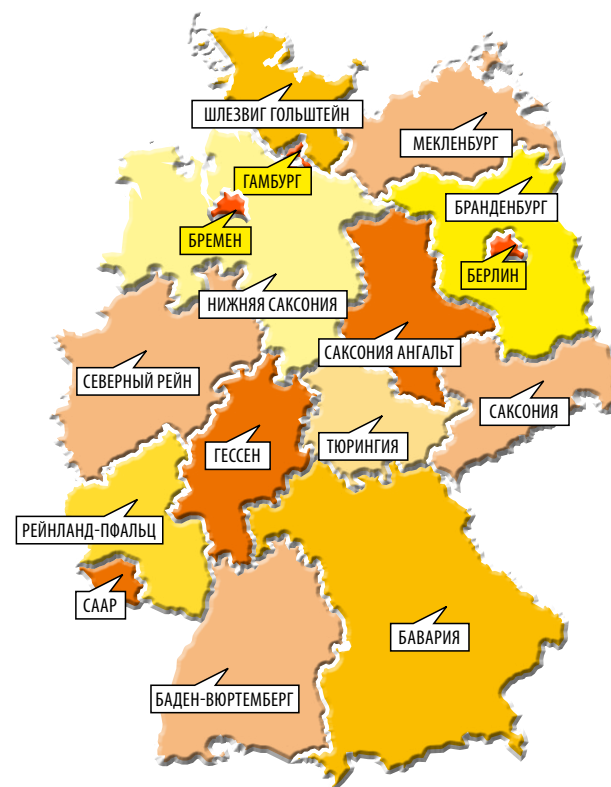

Административное деление ФРГ

ляют малые и средние предприятия. На них заняты около 70% всех занятых. Наиболее важными отраслями экономики являются: автомобилестроение, машиностроение, электротехника, химия, экологически чистые технологии, точная механика, оптика, медицинская техника, биогенные технологии, нанотехнологии, авиация и космонавтика, логистика. Германия является также лидером в легкой, фармацевтической и пищевой промышленности.

ФРГ входит в зону евро. Страна привлекательна для иностранных инвесторов. Здесь представлены 500 крупнейших фирм мира, в целом 22 000 иностранных компаний, насчитывающих 2,7 млн работников. Прямые иностранные инвестиции — 544,6 млрд долларов США (данные 2003 года). Иностранцам на территории Германии предоставляются такие же возможности и права на учреждение своего дела, как и собственным гражданам, созданные ими компании имеют статус юридического лица Германии.

Германия — чемпион мира по экспорту. Продукция с маркой «Made in Germany» известна своим качеством во всем мире. Объем германского экспорта составлял, по данным 2006 год, 894 млрд евро, по данным 2009 года — 803,2 млрд. В структуре экспорта Германии оборудование и машины составляют более 40%, обувь — более 30%, медицинские препараты — около 20%, мясо и продукция из него — более 10%. Важнейшие торговые партнеры в сфере экспорта — Франция, Великобритания, США, Италия.

Германский импорт составлял (по данным 2009 года) 667,1 млрд евро. Основные партнеры по импорту — Франция, Австрия, Россия, Китай, Нидерланды, Бельгия, Великобритания, США, Италия.

Таможенная служба Германии является департаментом федерального Министерства финансов и подчинена непосредственно министру финансов Германии.

Таможенные органы Германии насчитывают в своем составе около 40 тысяч человек [43].

Основные задачи таможенной службы включают:

- взимание платежей: таможенных пошлин, акцизов, импортного НДС, налога на пользование автобанами (с 1995 года), прочих платежей в бюджет Европейского союза;
- борьбу с незаконным оборотом наркотических средств;
- борьбу с незаконной торговлей оружием;
- охрану защищенных видов животных и растений;
- борьбу с торговлей поддельными товарами;
- пограничный контроль;
- борьбу с нелегальным наймом рабочей силы;
- сбор статистических данных о внешнеторговом обороте страны и составление форм статистической отчетности по некоторым другим видам таможенной статистики.



Символика таможенной службы ФРГ

Таможенная служба Германии — это ориентированная на участников ВЭД многофункциональная налоговая и экономическая администрация,

являющаяся одновременно и гарантом внутренней безопасности государства.

Управление германскими таможенными органами осуществляется на четырех уровнях:

Уровень I. Федеральное министерство финансов — осуществляет общее руководство деятельностью таможенных органов страны. Центральный аппарат таможенной службы располагается в Бонне.

Уровень II. Таможенно-криминалистическое ведомство — ведет расследование и делопроизводство по фактам нарушения таможенного законодательства ЕС. В особых случаях действует совместно с центральной криминалистической службой (Оперативно-розыскным ведомством «ZKA»).

Оперативно-розыскное ведомство и восемь подчиненных ему оперативных таможен организуют борьбу с таможенной преступностью. Особое значение здесь приобретают борьба с нелегальным трансфером высоких технологий, мошенничеством с субсидиями в аграрном секторе, международной контрабандой наркотиков и сигарет. Деятельность таможенной службы, безусловно, требует многогранных международных связей, которые одинаково важны как для бесперебойного таможенного оформления товаропотоков, так и для успешной борьбы со всеми видами преступности в околотаможенной сфере.

Управление федеральной монополией на продукты винокурения осуществляет надзор за производством вино-водочных изделий на территории Германии и взимает акцизы на импортируемые алкогольные напитки.

Уровень III. Главные финансовые дирекции (в настоящее время — 8) — обеспечивают сбор и распределение по бюджетам (земельный, федеральный и общеевропейский) таможенных платежей, включая акцизы, пошлины, импортный НДС и налоги с пользователей автобанов; осуществляют сбор статистических данных о внешнеторговом обороте страны; руководят деятельностью главных таможен. К этому уровню относится также базирующееся в Кельне подразделение, которое борется с использованием незаконной рабочей силы во всех федеральных землях.

Уровень IV. Сорок три таможни — занимаются таможенным контролем и оформлением товаров и транспортных средств. Им подчиняются:

- 288 таможенных постов, которые имеются во всех аэропортах, морских портах и автопереходах и выполняют функции досмотра и предварительного оформления товаров и транспортных средств;
- 28 таможенных комиссариатов, которые осуществляют охрану государственной и таможенной границ Германии и ЕС и наделены теми же полномочиями, что и сотрудники полиции, включая контроль и надзор за дорожным движением;



Таможенный досмотр

- 8 оперативно-розыскных таможен, которые решают вопросы правоохранительного характера, в том числе заводят дела о нарушении таможенных правил и передают их в таможенно-уголовное ведомство. В случаях, не требующих сложных расследований, они уполномочены самостоятельно выносить постановление по делам. В составе оперативно-розыскных таможен действуют «мобильные контрольные группы», которые осуществляют выборочный контроль грузовых автомашин, складов, досмотр физических лиц.

Для приема и осуществления платежей созданы 4 федеральные кассы.

Для проведения различного рода экспертиз товаров в Таможенной службе Германии имеются 5 хорошо оснащенных лабораторий.

Центр обучения в сфере финансов в Высшей федеральной школе административных органов с двумя филиалами, а также 11 таможенных учебных центров обеспечивают обучение и переподготовку кадров [43].

Подготовка и переподготовка кинологов и служебных собак осуществляется в двух специализированных школах.

Обеспечением необходимой экипировкой, инвентарем и оборудованием занимается тыловое ведомство таможенной службы.

Деятельность любого подразделения таможи Германии строго регламентирована. Существуют детальные инструкции, в которых установлен порядок действий каждого сотрудника в любой ситуации.

5.8. ТАМОЖЕННАЯ СЛУЖБА РЕСПУБЛИКИ ФРАНЦИЯ

Республика Франция (Франция) — государство в Западной Европе.

На европейском материке Франция граничит с Бельгией, Люксембургом и Германией, на востоке — со Швейцарией, на юго-востоке — с Монако и Италией, на юго-западе — с Испанией и Андоррой.

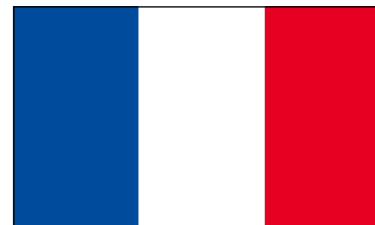

Флаг и герб Республики Франция



Карта Франции

Францию омывают четыре водных пространства: на западе и севере — Атлантический океан (Бискайский залив и пролив Ла-Манш), на юге — Средиземное море (Лионский залив и Лигурийское море). Протяженность морских границ составляет 5500 км.

Франция является самой крупной по территории страной Западной Европы: она занимает почти одну пятую часть территории Европейского союза, имеет обширные морские пространства (эксклюзивная экономическая зона простирается на территории в 11 млн км²). Также в состав государства входят остров Корсика в Средиземном море и более двадцати заморских департаментов и зависимых территорий. Общая площадь страны составляет 547 030 км² (674 685 км² вместе с заморскими владениями).

Население — 64,7 млн человек, в том числе около 90% — граждане Франции и около 10% — мигранты, не имеющие французского гражданства.

Франция — суверенная унитарная демократическая республика. Действующая Конституция, принятая 4 октября 1958 года, регламентирует функционирование органов власти Пятой Республики: устанавливает республиканскую президентско-парламентскую форму правления (Конституция Французской Республики, разд. 2).

Глава государства — президент, избираемый на 5 лет. Глава правительства — премьер-министр. Совет министров назначается президентом по согласованию с премьер-министром. Под руководством премьер-министра правительство определяет и проводит в жизнь национальную политику. В Пятой республике премьер-министр отвечает за текущую внутреннюю и экономическую политику, а также имеет право издавать указы общего характера. Он считается ответственным за политику правительства (статья 20). Обычно премьер-министр представляет ту партию, которая имеет большинство мест в Национальном собрании. Премьер-министр руководит деятельностью правительства и обеспечивает исполнение законов (статья 21). Премьер-министр инициирует принятие законов в Национальном собрании и обеспечивает их выполнение, он же отвечает за национальную оборону. Премьер-министр составляет список министров своего кабинета и представляет его на утверждение президенту. Существует у премьер-министра собственный сайт [44].

Законодательная власть принадлежит двухпалатному парламенту, избираемому всеобщим голосованием.

Конституционный совет Франции состоит из 9 членов и осуществляет контроль за правильностью проведения выборов и конституционностью законов, вносящих изменения в Конституцию, а также законов, переданных ему на рассмотрение.

Судебная система Франции регламентируется в VIII разделе Конституции «О судебной власти». Судебная система Франции многоступенчатая, и ее можно разделить на две ветви — судебную систему общей юрисдикции и систему административных судов.

В административно-территориальном отношении страна делится на 27 регионов, регионы — на 101 департамент, департаменты — на 342 округа. Департаменты делятся на внутренние (96) и заморские.

Франция — высокоразвитая индустриально-аграрная страна, шестая экономическая держава мира после США, Китая, Японии, Германии и Великобритании. Франция занимает одно из ведущих мест в мире по объему промышленного производства. Валовой внутренний продукт в 2009 году составил 1,9 трлн евро (2,6 трлн долларов). ВВП на душу населения в том же году составил 30,691 тысяч евро (42,747 тысяч долларов). МВФ прогнозирует увеличение ВВП Франции к 2015 году на 21%.

Экономический вес Франции позволяет ей играть одну из ключевых ролей на международной арене. Франция пользуется своими естественными преимуществами, начиная от центрального географического положения в Европе до обладания выходами на главные торговые пути Западной Европы — Средиземное море, Ла-Манш, Атлантику.

Франция является ядерной державой и одним из пяти постоянных членов Совета Безопасности ООН, членом Всемирной торговой организации. Франция — одна из стран — основательниц Европейского союза (с 1957) и сейчас играет активную роль в определении его политики, входит в зону евро.

Среди европейских торговых партнеров России Франция занимает восьмое место по объему товарооборота, уступая таким странам, как Германия, Нидерланды, Италия, Финляндия, Польша, Великобритания и Швейцария.

Российско-французская торговля отличается высоким динамизмом: за последнее время товарооборот вырос более чем в 5 раз.

Наиболее крупными товарными позициями российского экспорта во Францию являются: минеральное топливо, нефть и нефтепродукты; продукция химической промышленности; металлы, изделия из них; древесина и целлюлозно-бумажные изделия; машины, оборудование, транспортные средства.

Структуру импорта из Франции в Россию формируют главным образом три товарные группы: машины и оборудование, транспортные средства; продукция химической промышленности, включая фармацевтическую и парфюмерную; продовольственные товары и сельскохозяйственное сырье.

В России насчитывается порядка 470 предприятий с участием французского капитала.

Таможенным органам отведена важная роль в развитии торгово-экономического и промышленного сотрудничества как в двусторонних, так и в многосторонних отношениях Франции с другими государствами.

На таможенную службу возложено выполнение целого ряда задач, имеющих политическое, экономическое и социальное значение в обеспечении стабильности и безопасности внутреннего производства, а также в формировании государственной казны.

Главное управление таможни является функциональным подразделением Министерства экономики, финансов и бюджета [45].

Во главе таможенных органов страны стоит генеральный директор таможни и косвенных сборов, назначаемый декретом правительства по предложению министра, ответственного за бюджет. Генеральный директор в повседневной деятельности подчиняется этому министру. Коллегиальным органом управления является административный совет, состоящий из генерального директора, шефа кабинета, начальников подуправлений и шефа инспекции региональных служб.

Непосредственно генеральному директору подчинены две службы: Инспекция региональных служб и Французский комитет по упрощению процедур во внешней торговле.

Инспекция региональных служб контролирует деятельность таможенных служб на местах. Реально этот орган не участвует в инспекциях, проводимых центральными органами в регионах, а является лишь совещательным органом при генеральном директоре. Как правило, инспекции проводятся либо функционерами центрального аппарата, либо счетной палатой Министерства финансов.

Комитет состоит из двух отделов: информации и связи и технического сотрудничества. Шеф Комитета является заместителем генерального директора и выполняет его обязанности в случае отсутствия или болезни.

Отдел информации и связи занимается выработкой нормативных документов и информированием таможенных служб на местах о введении новых законов и подзаконных актов.

Отдел технического сотрудничества отвечает за взаимодействие с таможенными органами других государств.

Кроме указанных органов, в центральном аппарате Комитета имеются функциональные подуправления: кадров и бюджета; организации и административного управления службами; статистики и информации; юридическое; регламентации товаропотока; налоговое, нефтепродуктов и транспорта.

Таможенные службы, находящиеся вне центрального аппарата, подразделяются на две категории: внешние органы региональной компетенции и внешние органы национальной компетенции.

Территория Франции разделена на 40 региональных округов, каждый из которых имеет своего регионального директора. Некоторые из округов объединены в межрегиональные управления со своими межрегиональными директорами.

Кроме того, в каждом округе имеется свое управление таможенных сборов, ведущее централизованную бухгалтерию. Эта служба занимается также следующими задачами: направление на реализацию конфискованных и незатребованных грузов; осуществление функций хранителя морской ипотеки в портах; выдача разрешений, предусмотренных таможенным кодексом, при осуществлении внешнеторговых операций; выдача сертификатов на импорт мяса говядины и молочных продуктов.

Каждое региональное управление состоит из подразделений, во главе которых находятся заместители регионального директора или главные инспекторы.

В компетенции региональных управлений находятся таможенные бюро, которые и применяют на практике таможенную регламентацию. Бюро располагаются вдоль границы, а также в портах, аэропортах, вокзалах и пунктах разгрузки большегрузных автомобилей, где осуществляется значительная

коммерческая перевозка с зарубежными странами. Кроме того, существуют бюро внутри страны в крупных промышленных центрах, осуществляющих активную внешнюю торговлю.



Сотрудники таможенных органов Франции осуществляют досмотр транспортного средства

Кроме классических таможенных бюро, в каждом департаменте имеется не менее одного центра по растаможиванию. Техника их работы кардинально отличается от бюро: служащий центра сам перемещается к производителям товара перед его отправкой за границу для осуществления таможенных формальностей. Упрощена процедура проверки товара, особенно в случае его экспорта: нет необходимости разгрузки, распаковки и последующей погрузки товара, если он уже проверен у производителя.

В практике таможенных служб ЕС встречаются совмещенные таможенные бюро двух пограничных стран. Во Франции они существуют только на франко-германской границе на автомобильных магистралях (Страсбург, Ферней, Киврен). Их работа основана на двусторонних договорах. Принцип функционирования: в ходе одной таможенной операции осуществляется две — импорт из одной страны и экспорт в другую одного товара.

Все остальные таможенные бюро разделяются на три категории: полномочные, ограниченной компетенции и специализированные. В полномочных бюро можно осуществить растаможивание любых товаров по любому таможенному режиму. Исключение составляют драгоценные камни, почтовые марки и другие товары, которые требуют оценки эксперта.

Бюро с ограниченной компетенцией проводит операции по приграничной перевозке некоммерческого характера, а также по международному туризму и национальному каботажному плаванию.

Специализированные бюро занимаются таможенными операциями по строго ограниченному кругу товаров.

Еще одной группой таможенных органов региональной компетенции являются службы наблюдения. Их специфическая задача — вскрытие случаев подлога и уклонения от выплаты таможенных пошлин. Как правило, при каждом таможенном бюро имеются бригады по наблюдению. Члены бригад могут

привлекаться к ведению обычной рутинной работы, но только они имеют право осуществлять личный контроль пассажиров или транспортных средств.



Выявленные при досмотре транспортного средства незаконно перевозимые денежные средства

Организационно-техническое обеспечение таможенной службы Франции позволяет решать все необходимые задачи. В настоящее время таможенные службы Франции на балансе имеют: 2686 автомобилей, в том числе 6 оборудованы рентгеновской аппаратурой и 2 — радиолокационной; 21 самолет и 8 вертолетов; 71 корабль, в том числе 30 катеров береговой охраны; 64 стационарных рентгеновских аппарата; 240 собак, натренированных на поиск наркотиков.

К внешним органам национальной компетенции относятся:

1. Национальное управление по набору и профессиональной подготовке (DNRFP).
2. Национальное управление таможенных расследований (DNED).
3. Национальное управление по статистике и внешней торговле (DNSCE).
4. Служба выдачи финансовых и торговых разрешений (SAFICO), предназначенная для осуществления следующих функций:
 - выдачи документов, используемых при контроле во внешнеэкономической деятельности, например получение документов и выдача лицензий на импорт и экспорт;
 - выдачи финансовых разрешений, контроля за движением финансовых средств (для этого служба имеет связи с зарубежными финансовыми органами, а также с Банком Франции и банками, полномочными осуществлять внешнеэкономическую деятельность).

Служба располагается в Париже, но региональные управления в Лионе, Марселе, Бордо, Нанте, Лилле, Страсбурге и Нанси имеют право визировать финансовые разрешения.

5. Центр документации и оценки (CDE).

CDE предназначен для реализации ряда важных направлений деятельности:

- сбора и обработки информации о случаях подлога, мошенничества, а также о практике демпинга;

- проведения анализа, позволяющего минимизировать ущерб от подлога, а также распространения информации о подобных случаях;
- сбора любой информации и проведения исследовательской работы с целью улучшения контроля за внешнеэкономической деятельностью, за применением антидемпинговых процедур;
- осуществления контроля за правильностью применения таможенных правил, относящихся к оценке стоимости товара;

6. Центр таможенной информации (CID).

CID размещен в городе Осни. В число его задач входит создание и эксплуатация программного обеспечения, применяемого в таможенных службах. Во Франции имеется глобальная база данных «Беатрис» и компьютерная сеть автоматической обработки таможенной информации. База данных «Беатрис» была создана в 1983 году и поначалу ее возможности ограничивались статистической информацией о внешней торговле на континентальной части Франции. С 1990 года в ней содержится вся информация по всем видам товаров, прошедшим импортно-экспортные таможенные операции. Таможенные службы имеют прямой доступ к «Беатрис».

В рамках данного центра создана система автоматической обработки таможенной информации (SOFI), которая в настоящее время объединяет все таможенные бюро Франции и связана с соответствующими системами стран ЕС в программе CADDIA (кооперация в автоматизации обработки данных и документации по импорту / экспорту сельскохозяйственной продукции). Все вопросы функционирования сети носят закрытый характер [46].

В 2009 году во Франции была создана новая таможенная структура, предназначенная для борьбы с нелегальной торговлей через Интернет. В состав «кибертаможни» в настоящее время входят 8 аналитиков из разведслужб и 7 следователей. Служба размещилась в помещениях Национального управления разведки и таможенных расследований, насчитывающей 700 работников.



«Кибертаможня» Франции

Главная задача новой структуры — выявление незаконных коммерческих сделок, совершаемых через Интернет, сообщение о них другим таможенным

службам для перехвата товаров. Таким образом, пресекаются незаконные поставки запрещенных или контрафактных медикаментов, продажа наркотиков, оружия, несанкционированная продажа табака, нелегальная торговля произведениями искусства.

5.9. ТАМОЖЕННАЯ СЛУЖБА РЕСПУБЛИКИ ЧЕХИЯ

Республика Чехия (Чехия) — государство в Центральной Европе.

Чехия граничит с Германией, Словакией, Австрией и Польшей.

Современная суверенная Чешская республика образована 1 января 1993 года после разделения Чехословакии. Территория Чехии составляет 78,9 тыс. км².

В административно-территориальном отношении Чешская Республика разделена на 14 субъектов: 13 краев и город Прагу.

Столица Чехии — Прага (1,2 млн жителей).

В соответствии с Конституцией Чешской Республики, принятой 16 декабря 1992 года, главой государства является президент, избираемый на 5 лет парламентом. Президент обладает ограниченными конституционными полномочиями, соответственно, Чехия является парламентской республикой. Парламент Чехии состоит из двух палат — сената и палаты депутатов.

Население — 10,5 млн человек. Основу населения Чехии (95%) составляют этнические чехи и люди, говорящие на чешском языке. Иностранцы составляют около 4% населения страны. Среди иммигрантов самую многочисленную диаспору в Чехии составляют украинцы, которых в конце 2007 года проживало в стране 126,5 тысяч. На втором месте находятся словаки (67 тысяч), многие из которых после разделения в 1993 году остались в Чехии и в настоящее время составляют приблизительно 2% населения. На третьем — граждане Вьетнама (51 тысяча). Следом за ними идут граждане России (23 тысячи) и Польши (20 тысяч). Другие этнические группы включают немцев, цыган, венгров и евреев. Граница между Чехией и Словакией открыта для граждан бывшей Чехословакии.

Чешская Республика входит в число промышленно развитых стран Центральной и Восточной Европы. Чешская промышленность выпускает около 0,3% мировой валовой продукции достаточно высокого уровня. Государство занимает 38 место в рейтинге глобальной экономической конкурентоспособности, являясь членом более чем 60 международных экономических и финансовых организаций (по данным рейтинга глобальной конкурентоспособности за 2011–2012 годы, World Economic Forum, 2011) [47].

Чехия входит в число крупных мировых экспортеров машинотехнической продукции, и в частности в первую тройку мировых производителей легковых автомобилей в расчете на душу населения.

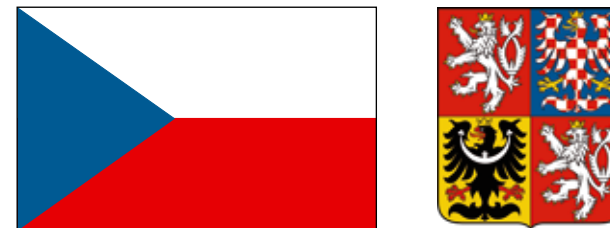

Флаг и герб Чехии



Карта Чехии



Административно-территориальное деление Чехии



Денежная единица Чехии — крона

Денежная единица — чешская крона (с 1993 года).

Важнейший вклад в развитие чешской экономики вносит внешняя торговля товарами и услугами. Доля Чехии в мировой внешней торговле составляет: по экспорту — 0,5%, по импорту — 0,6%. Чешская Республика обеспечивает выпуск около 0,3% мировой валовой продукции. В 2012 году основными торговыми партнерами Чехии являлись страны ЕС, на которые приходилось 73,8% внешнеторгового оборота страны.

Чешская Республика относится к числу важных торгово-экономических партнеров России в регионе Центральной и Восточной Европы, являясь крупным потребителем российского сырья, прежде всего энергоносителей, и обладая значительным транзитным потенциалом. Около 70% чешского экспорта в Россию составляет высокотехнологичная машиностроительная продукция, что имеет значение для осуществления модернизации производственных мощностей российской промышленности.

По данным Федеральной таможенной службы, Чехия является девятнадцатым партнером России по объему товарооборота, занимая по этой позиции девятое место среди стран ЕС (по итогам десяти месяцев 2012 года).

Россия также входит в число основных внешнеторговых партнеров Чехии, занимая, по данным Чешского статистического управления (ЧСУ), пятое место среди стран мира по объему товарооборота с Чехией (по итогам десяти месяцев 2012 года). Объем внешней торговли Чехии и доля в нем России характеризуется следующими показателями [48]:

		ОБЪЕМ ВНЕШНЕЙ ТОРГОВЛИ	ЭКСПОРТ	ИМПОРТ
ОБЩИЙ (В МЛН \$)	2011	315 019 (100%)	162 897 (100%)	152 122 (100%)
	2012	297 391 (100%)	156 656 (100%)	140 735 (100%)
ДОЛЯ В НЕМ РОССИИ	2011	13 323 (4,2%)	5 220 (3,2%)	8 103 (5,3%)
	2012	14 121 (4,7%)	6 165 (3,9%)	7 956 (5,7%)

Деятельность таможенной службы (таможенной администрации) Чехии соответствует системе таможенного контроля товаров в рамках отдельной таможенной зоны Европейского союза. Некоторые подразделения таможенной службы Чехии имеют статус полицейского органа для отдельных уголовных преступлений [49].

С 1 января 2013 года структура таможенных органов Чехии претерпела существенные изменения. Осуществлен переход от трехуровневой на двухуровневую модель их организации.

Новая организационная структура состоит из Главного таможенного управления и 14 региональных отделений, а также таможни аэропорта Рузине в Праге.



Территориальная структура таможенных органов Чехии

В компетенцию таможенной службы Чехии входят следующие полномочия:

- проведение таможенного досмотра и таможенного контроля экспортируемых, импортируемых и транзитных товаров;
- принятие решений о взимании пошлины;
- контроль соблюдения торгово-политических предписаний Чехии и ЕС, запретов и ограничений экспорта, импорта и транзита товаров;
- разбирательства о нарушении таможенных предписаний, принятие решений о задержании товаров, необходимых для разбирательства при нарушении таможенных предписаний;
- проведение следствия по противоправно экспортированным или импортированным товарам или скрытым товарам и задержание лиц, которые этот товар скрыли или содействовали сокрытию, или получили данный товар;
- защита авторских прав;

- охрана природы — главным образом, контроль экземпляров в соответствии с CITES (Международной конвенцией редких видов дикой природы) при экспорте, импорте, транзите и возвращении;
- защита предметов исторического и культурного наследия — контроль наличия у перевозимых предметов соответствующего разрешения (например, разрешения на вывоз с территории Чехии);
- контроль перевозки наркотических и психотропных средств;
- контроль транспортных средств — прежде всего, взвешивание грузовых автомобилей; контроль временной оплаты — купонов для проезда на автомагистрали; контроль оплаты соответствующей мощности автомобиля; контроль исполнения условий перевозки опасных грузов;
- контроль трудоустройства иностранцев (исполняет ли работодатель все обязательства по закону, связанные с трудоустройством иностранцев из стран Европейского союза и третьих стран).

5.10. ТАМОЖЕННАЯ СЛУЖБА РЕСПУБЛИКИ ЭСТОНИЯ

Республика Эстония (Эстония) — государство, расположенное в Северо-Восточной Европе, на северо-восточном побережье Балтийского моря.

Государство омывается с севера водами Финского залива, с запада — Балтийским морем и Рижским заливом, граничит с Латвией на юге и с Россией на востоке.

Население Эстонии на 1 января 2013 года составило более 1 286,5 тысяч человек. Государственным языком является эстонский. Широко распространен также русский язык. Постоянное русское население Эстонии составляет около 25%.

Столица — город Таллин, в котором сосредоточена почти треть населения страны.

Согласно действующей Конституции, принятой в 1992 году, Эстония является независимой демократической парламентской республикой, в которой высший носитель власти — народ. Законодательная власть принадлежит рийгикогу — однопалатному парламенту. Глава государства — президент Республики, избираемый на 5 лет, но не более чем на два срока подряд депутатами парламента или коллегией выборщиков в ходе тайного голосования. Исполнительная власть принадлежит правительству Республики, возглавляемому премьер-министром, которым является лидер победившей на выборах в парламент партии либо лидер парламентской коалиции.

В административно-территориальном отношении Эстония поделена на 15 уездов, 47 населенных пунктов имеют статус городов.

Эстония — член Европейского союза, Еврзоны, НАТО, ОЭСР и участник Шенгенского соглашения.



Флаг и герб Эстонии



Карта Эстонии

Основными товарными группами внешней торговли (как экспорта, так и импорта) являются: машины и транспортное оборудование, древесина, промышленные товары и готовые изделия, минеральное топливо и ГСМ. К преимуществам экономики Эстонии относится система электронного регулирования взаимоотношений между хозяйствующими субъектами и государством, а также упрощенная юридическая система в сфере малого и среднего бизнеса. Кроме того, в стране один из самых низких показателей коррупции в мире. Однако экономика Эстонии зависит от энергопоставок. Главными торговыми партнерами государства являются Швеция, Финляндия и Россия.

Таможенное дело находится в ведении Таможенного и налогового департамента, относящегося к сфере управления Министерства финансов [50].



Символика Таможенного и налогового департамента Эстонии

Основной целью таможенной службы Эстонии является эффективное и точное управление налогами и таможенными сборами, облегчение функционирования предпринимательской среды, а также защита общества и экономики.

Приоритетные задачи таможенных органов Эстонии сформулированы следующим образом:

- обеспечение поступления доходов в бюджет государства в части государственных налогов и таможенных сборов;
- защита общества и законной хозяйственной деятельности;
- претворение в жизнь таможенного распорядка, руководствующегося государственной таможенной политикой;
- проверка исполнения таможенных правил;
- обслуживание лиц при исполнении таможенных формальностей.

Таможенный и Налоговый департамент возглавляет директор. В составе ведомства выделяются две группы подразделений: основные (функциональные) и обслуживающие. К числу основных подразделений относятся: отдел таможенного управления, отдел обслуживания, отдел контроля, следственный отдел, налоговый отдел и отдел доходов. Обслуживающие подразделения включают: правовой отдел, отдел кадров, информационно-аналитический отдел и другие.

Основным нормативным актом, которым руководствуется в своей деятельности Налогово-таможенный департамент №29 (от 6 октября 2008 года) является положение, принятое постановлением министра финансов (с изменениями и дополнениями).

Положение в том числе определяет знаки отличия служащих Налогово-таможенного департамента. К ним относятся служебный значок департамента и орден, имеющий три степени.



Служебный значок и ордена первой, второй и третьей степени

6. Таможенные службы американских государств

6.1. ТАМОЖЕННАЯ СЛУЖБА РЕСПУБЛИКИ АРГЕНТИНА

Республика Аргентина (Аргентина) — государство, занимающее юго-восточную часть материка Южной Америки, восточную часть острова Огненная Земля и близлежащие острова Эстадос и др.

Площадь государства составляет 2,8 млн км² (без Фолклендских, или Мальвинских, островов — спорной территории между Аргентиной и Великобританией).

Аргентина граничит на западе с Чили, на севере с Боливией и Парагваем, на северо-востоке — с Бразилией и Уругваем. На востоке омывается водами Атлантического океана.

Природа Аргентины разнообразна вследствие большой протяженности страны с севера на юг и различий в рельефе. Вдоль всей западной границы Аргентины простираются Анды — крупнейший горный массив Западного полушария, который отличается сложностью и разнообразием геологического строения. Равнинная часть территории покрыта труднопроходимыми тропическими лесами и местами заболочена.

Большая протяженность морских границ сыграла важную роль в развитии внешних экономических связей государства.

По численности населения Аргентина является третьей страной в Южной Америке и тридцать третьей в мире (более 40,4 млн человек по состоянию на июль 2010 года). Аргентинская нация сформировалась в XIX–XX веках многочисленными европейскими иммигрантами. Более 85% аргентинцев принадлежат к белой расе. Индейское население (мапуче, колла, тоба и другие) составляет 1,5% населения, остальные — в основном метисы, а также мулаты и азиаты. В Аргентине проживает значительное число потомков выходцев из



Флаг и герб Республики Аргентина



Карта Аргентины

дореволюционной России, в основном украинцев, немцев Поволжья, белорусов, русских, евреев, литовцев. Организованной русской общины как таковой в Аргентине нет, несмотря на значительное количество русскоязычных (по

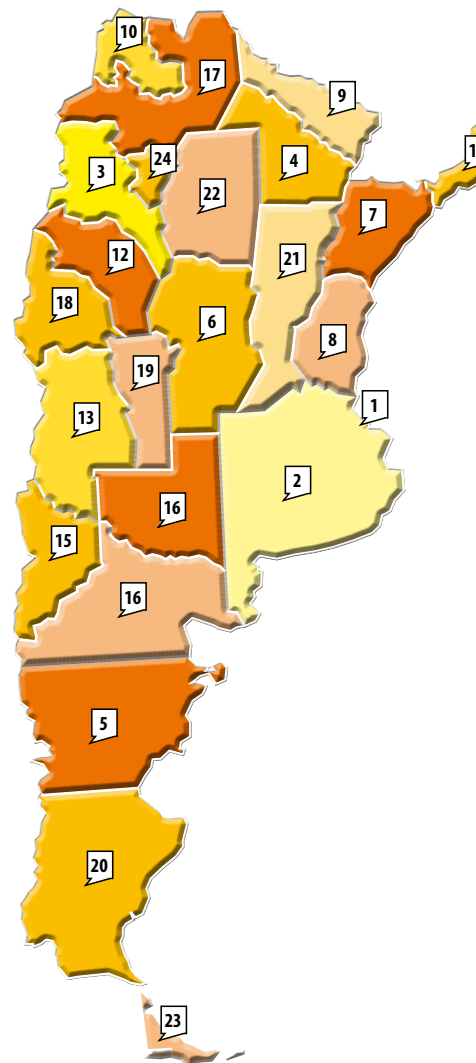

- 1 – Федеральная столица – Буэнос-Айрес
- 2 – Буэнос-Айрес
- 3 – Катамарка
- 4 – Чако
- 5 – Чубут
- 6 – Кордова
- 7 – Корриентес
- 8 – Энтре-Риос
- 9 – Формоса
- 10 – Жужуй
- 11 – Ла-Пампа
- 12 – Ла-Риоха
- 13 – Мендоса
- 14 – Мисьонес
- 15 – Неукен
- 16 – Рио-Негро
- 17 – Сальта
- 18 – Сан-Хуан
- 19 – Сан-Луис
- 20 – Санта-Крус
- 21 – Санта-Фе
- 22 – Сантьяго-дель-Эстеро
- 23 – Огненная Земля, Антарктида и острова Южной Атлантики
- 24 – Тукуман

Карта административно-территориального устройства Аргентины

разным оценкам, от 100 до 250 тысяч человек, в основном в Буэнос-Айресе, Мар-дель-Плате, Кордобе, в провинции Мисьонес). Это потомки нескольких волн эмиграции из России и СССР, включая крестьян из западных губерний, белогвардейцев, перемещенных лиц, старообрядцев. За последние 20 лет в Аргентину переселилось несколько тысяч русских, в основном квалифициро-

ванных специалистов. Культура Аргентины впитала в себя традиции многих стран и народов. Государственная политика способствовала быстрой ассимиляции иммигрантов. В Аргентине нет районов с компактным проживанием отдельных национальностей, а при проведении переписи населения отсутствует графа «страна происхождения». По существующему в стране закону каждый родившийся на ее территории считается аргентинцем.

Согласно Конституции 1853 года, Аргентина — федеративная республика, основанная на принципе разделения властей на исполнительную, законодательную и судебную как на национальном, так и на местном уровнях. Глава государства — президент, избираемый на 4 года. Глава кабинета министров — премьер-министр. Высшим законодательным органом является национальный конгресс, который состоит из сената (72 чел.) и палаты депутатов (257 чел.). Председатель сената занимает пост вице-президента страны. Выборы в парламент проводятся каждые 2 года, при этом обновляется треть состава сенаторов и половина депутатов.

Административно-территориальное устройство Аргентины включает 23 провинции и один автономный столичный округ.

Благодаря разнообразию рельефа и особенностям геологического строения, Аргентина располагает богатой минерально-сырьевой базой для развития промышленности. В западных районах имеются рудные полезные ископаемые: запасы урановых, марганцевых, медных руд, бериллия; есть свинцово-цинковые, вольфрамовые и железные руды. По запасам урановых руд Аргентина входит в десятку ведущих стран мира и известна своими научными разработками в области ядерной энергетики и урановой промышленности.

Аргентина имеет также запасы неметаллических ископаемых, в том числе серы, и многочисленные залежи ценного строительного сырья (мрамор, гранит и др.).

По добыче нефти страна занимает четвертое место (после Венесуэлы, Эквадора и Бразилии) в Латинской Америке. Добыча полностью обеспечивает потребности страны, и государство нефть не импортирует.



Денежная единица Аргентины — песо

В экономике Аргентины преобладает обрабатывающая промышленность, со значительной долей в ней тяжелой промышленности. Черная металлургия страны является старейшей на континенте, но развивается довольно медленно из-за недостатка сырья. В современных условиях большую часть сырья приходится импортировать. Из отраслей цветной металлургии развиты: производство свинца, цинка, меди, алюминия на базе собственного и привозного сырья.

Машиностроение занимает ведущее место по стоимости продукции в тяжелой промышленности. Наиболее развиты транспортное машиностроение (свои заводы в Аргентине имеют Ford, Chrysler, Toyota, Peugeot и другие автостроительные фирмы), сельскохозяйственное машиностроение, производство оборудования для пищевой промышленности, электротехника (заводы IBM, Siemens). Развиты судостроение и судоремонт (Буэнос-Айрес, Энсенада), авиастроение (FAdeA, Aero Voero, Laviasa) и производство вертолетов (Cicare, AeroDreams).

Для размещения промышленности характерна высокая территориальная концентрация: значительная часть предприятий тяжелой промышленности сосредоточена в низовьях Параны, в промышленном поясе между Буэнос-Айресом и Росарио; более половины промышленной продукции производится в Большом Буэнос-Айресе.

Однако экспортное значение имеют традиционные отрасли легкой и особенно пищевой промышленности.

Природной основой экономического развития Аргентины являются богатые аграрные ресурсы. В структуре земельного фонда сельскохозяйственные угодья занимают около 70%, среди них преобладают пастбища. Благоприятное сочетание агроклиматических условий определило специализацию страны на зерновом хозяйстве и животноводстве на естественных пастбищах.

Сельское хозяйство Аргентины полностью обеспечивает страну продовольствием (при этом следует иметь в виду, что в сельском хозяйстве занято лишь 2% работающего населения). Аргентина занимает первое место среди стран региона по потреблению продовольствия на душу населения.

Одной из ведущих аграрных отраслей является мясомолочное животноводство. По поголовью крупного рогатого скота Аргентине принадлежит шестое место в мире, по производству мяса на душу населения — пятое, а по его потреблению — первое. Аргентина является одним из самых значительных производителей и экспортеров мяса, в основном говядины, а также важнейшим экспортером яиц и молока.

В растениеводстве главное место традиционно занимают зерновые и масличные культуры экспортного значения. По сбору пшеницы Аргентина — одна из ведущих стран мира. Экспортное значение имеют также производство ячменя, растительных масел (в последние годы — соевого), а также мукомольная, маслобойная отрасли и виноделие.

Продукция сельского хозяйства (в том числе животноводства) дает свыше 50% экспортных доходов Аргентины.

На внутренний рынок ориентирована плодоовощная, консервная, сахарная отрасли промышленности, производство напитков.



Виноградники Аргентины

В начале 1990-х годов Аргентина вступила в Меркосур (Южный общий рынок), что значительно расширило ее внутренний рынок и облегчило выход на рынки южно-американских государств.

В целом, основными экспортными товарами для Аргентины являются соя, нефть и газ, автомобили, кукуруза, пшеница, мясо. Средний объем экспорта — около 70 млрд долларов в год (данные 2008–2012 годов). Основными покупателями аргентинских товаров являются Бразилия (около 20%), Китай (9–10%), США (8–9%), Чили (6–7%), Нидерланды (4–5%).

Аргентина импортирует промышленную продукцию, органические химикаты, пластмассы и другие товары. Средний объем импорта составляет около 55 млрд долларов в год (данные 2008–2012 годов). Основными поставщиками являются Бразилия (более 30%), Китай (12–15%) США (12–15%), Германия (4–5%).

Аргентина — важный торговый партнер России. Так, по итогам 2011 года объем товарооборота между Россией и Аргентиной составил около 1,5 млрд долларов США, в том числе российский экспорт — 736,1 млн долларов, импорт — 764,4 млн долларов. При этом объем российского экспорта увеличился на 106,2%, по сравнению с 2010 годом, а объем импорта — на 21,3% [51]. Основные статьи импорта из Аргентины в Россию — это свежие и сушеные фрукты (груши, мандарины), мясо. Россия покупает также аргентинское вино и виноматериалы. Основными статьями экспорта из России в Аргентину выступают удобрения, дизельное топливо, синтетический каучук, полуфабрикаты из железа и стали.

Между Россией и Аргентиной действуют несколько межведомственных соглашений: Меморандум по обмену статистическими данными о взаимной

торговле; Протокол об организации обмена информацией о товарах и транспортных средствах, перемещаемых между Россией и Аргентиной; Протокол об обмене информацией о заявленной стоимости товаров, перемещаемых во взаимной торговле между Российской Федерацией и Аргентинской Республикой. В соответствии с Соглашением между Правительством Российской Федерации и Аргентинской Республики о торговле и экономическом сотрудничестве, подписанным 25 мая 1993 года и вступившим в силу 26 апреля 1995 года, стороны предоставили друг другу режим наибольшего благоприятствования в торгово-экономическом сотрудничестве, в частности в отношении любых пошлин и сборов по экспортно-импортным операциям.

Одной из статей доходов государственного бюджета Аргентины является туризм. С марта 2009 года отменен визовый режим между Аргентиной и Российской Федерацией.

Ведомством, ответственным за таможенное дело в Аргентине, является Генеральное таможенное управление, которое входит в состав Федеральной администрации государственных доходов (AFIP) [52].

Генеральное таможенное управление отвечает за применение законодательства, связанного с импортом и экспортом товаров, а также контролирует перемещение имущества, ввозимого в Аргентину или вывозимого с таможенной территории Аргентины.



Здание Федеральной администрации государственных доходов Аргентины (AFIP)

Заявленная главная цель Таможенного управления заключается в оценке, классификации перевозимых через таможенную границу товаров, досмотре и контроле ввоза и вывоза как товаров, так и транспортных средств, на которых они перевозятся.

Согласно официальной декларации, таможня защищает государственные интересы, среди которых: национальная безопасность, экономика, здравоохранение, а также окружающая среда, — путем запрещения пере-

движения незаконных или опасных товаров. Таможня также содействует добросовестной деятельности участников ВЭД.

Главные стратегии современного этапа таможенной службы Аргентины направлены на упрощение и совершенствование таможенных процедур с целью содействия внешней торговле, а также своевременного проведения необходимых проверок.

Структура центрального аппарата Генерального таможенного управления Аргентины представлена схемой.

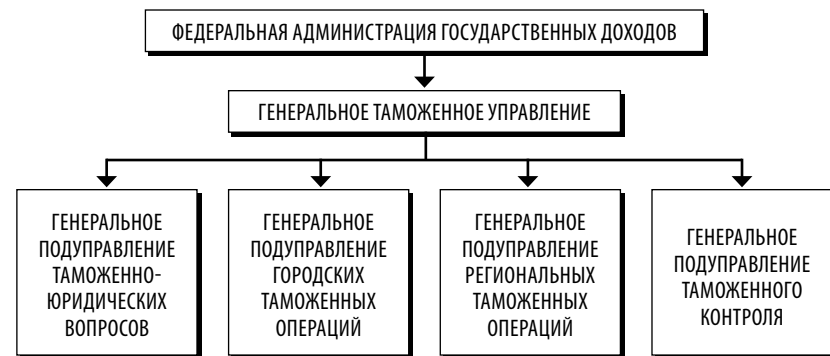

О значимости Аргентины как внешнеторгового партнера России говорит тот факт, что для работы в составе Посольства России в Аргентине был направлен представитель Федеральной таможенной службы Российской Федерации.

6.2. ТАМОЖЕННАЯ СЛУЖБА КАНАДЫ

Канада расположена на севере Североамериканского континента между Атлантическим и Тихим океаном.

Канада, одна из самых больших стран мира, занимает почти всю северную половину Северной Америки и прилегающие к ней острова, среди которых: Ванкувер на западе от материка, Новая Земля — на востоке, Канадский Арктический архипелаг — на севере.

Площадь территории государства составляет 9 984 670 км².

На юге и на западе Канада граничит с США. Протяженность границ (включая Аляску) составляет 8893 км. Протяженность морского побережья — 243 791 км. У Канады есть морская граница с Францией (Сен-Пьер и Микелон) и Данией (Гренландия).

Численность населения Канады составляет 35 млн человек.

Столица Канады — Оттава, четвертый по величине город страны. Другие крупнейшие города страны — Торонто, Монреаль, Калгари и Ванкувер.



Флаг и герб Канады

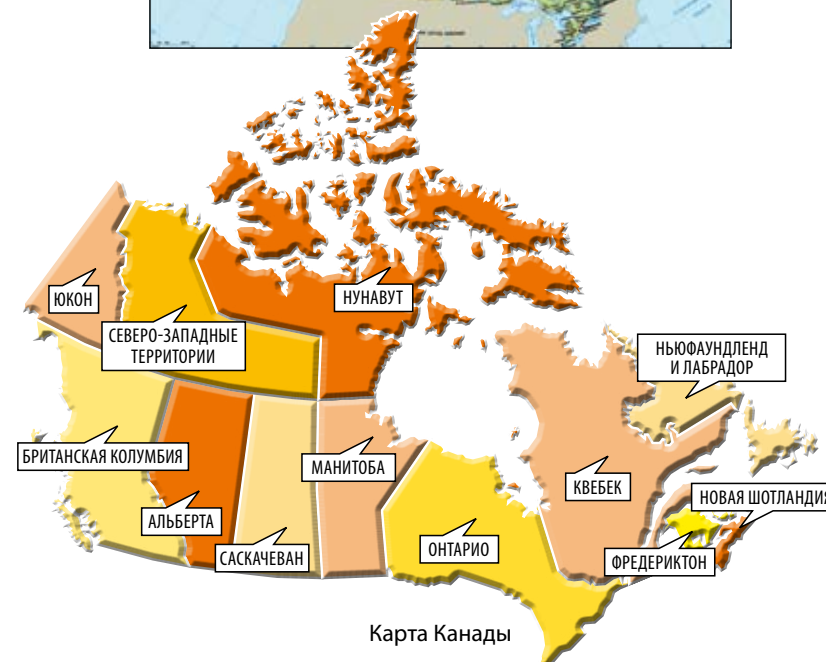

Карта Канады

Канада является конституционной монархией с парламентарной системой. Государство входит в Британское содружество, формально главой государства является британская королева. Официальный представитель королевы в Канаде — генерал-губернатор, назначаемый королевой по совету премьер-министра.

Законодательная власть в государстве представлена парламентом, включающим королеву (в ее отсутствие — генерал-губернатора Канады), сенат и палату общин.

Фактически исполнительная власть осуществляется правительством Ее Величества — тайным советом, члены которого назначаются генерал-губернатором. Реальное управление осуществляется премьер-министром. Члены кабинета имеют министерские должности и являются единственными членами тайного совета, которым разрешено официально действовать от имени генерал-губернатора.

Канада является федеративным государством, состоящим: из трех территорий — административных единиц, находящихся в ведении канадского федерального парламента, обычным законом предоставляющего некоторые полномочия их местным администрациям: Юкон, Северо-Западные территории, Нунавут; из десяти провинций — государств, обладающих на основании канадской конституции высшей властью в рамках своей компетенции, независимо от федерального правительства: Британская Колумбия, Альберта, Саскачеван, Манитоба, Онтарио, Квебек, Нью-Брансуик, Остров Принца Эдуарда, Новая Шотландия, Ньюфаундленд и Лабрадор.

Каждая провинция представляет собой полноправный штат с одинаковым парламентарным режимом. Законодательная власть представлена законодательными собраниями провинций и территорий. Главой каждой провинции является лейтенант-губернатор (аналогично должности генерал-губернатора на федеральном уровне). Лейтенант-губернатор действует как представитель королевы на провинциальном уровне и обладает полномочиями главы государства на уровне провинции. Исполнительная власть в провинции принадлежит кабинету министров, возглавляемому провинциальным премьер-министром. Пост премьер-министра провинции аналогичен федеральному посту, но его власть ограничена уровнем провинции.

Канада является двуязычной страной, официальными на федеральном уровне признаны английский и французский языки. Большинство провинций являются англоговорящими, лишь Квебек — франкоговорящая провинция. Нью-Брансуик и Территория Юкон признают в равной степени оба официальных языка, территория Нунавут признает 4 официальных языка, Северо-Западные территории — 11 языков.

Канада входит в «семерку» наиболее крупных и развитых стран. Ее ВВП в 2011 году достиг уровня в 1,4 трлн долларов, а ВВП на душу населения был

около 47 тыс. долларов, что свидетельствует о высоком уровне экономического развития страны.

Канада имеет многоотраслевую экономику, базирующуюся на технологически развитой промышленности, богатых природных ресурсах. Важность сырьевого сектора выделяет Канаду среди развитых стран, ее лесозаготовка и нефтяная промышленность являются важнейшими отраслями. Как и в других развитых странах, в канадской экономике преобладает сфера услуг, где занято почти три четверти канадцев.

Канада — одна из десяти самых торгующих в мире стран. По обороту внешней торговли она занимает шестое место в мире, а по обороту на душу населения опережает все другие большие страны мира, 25% товарной продукции Канады экспортируется.

Особенности географического положения Канады определили ориентацию ее внешней торговли на две страны: США как рынок сбыта сырья и полуфабрикатов и Великобританию как основного потребителя сельскохозяйственных продуктов и некоторых видов промышленного сырья. Кроме США, Канада развивает торговлю и с другими партнерами, такими как Китай, Великобритания и Мексика.



Денежная единица — канадский доллар

В структуре канадского экспорта наибольшее значение имеют топливо, средства наземного транспорта, механическое оборудование, техника, компьютеры, драгоценные металлы и камни, электрическое оборудование, теле- и радиоаппаратура, пластмассы, бумага и картон, летательные аппараты, древесина и продукция деревообработки. Канада является также крупнейшим производителем цинка и урана, а также источником многих других природных ресурсов, таких как золото, никель, алюминий и свинец.

Канада — один из крупнейших мировых поставщиков сельскохозяйственной продукции. Канадские прерии — одни из самых крупных производителей пшеницы, рапса и других зерновых. Экспортная политика в этой сфере определяется Канадской зерновой комиссией. Крупнейшими импортерами являются Соединенные Штаты, Великобритания и Япония.

В товарной структуре импорта Канады главную роль традиционно играет продукция общего и специального машиностроения, доля которой последние 5 лет остается достаточно стабильной (27,5% в 2010 году). Значительный вес также имеют транспортные средства (17% в 2010 году), топливо (13,5%), химическая продукция и металлопродукция (по 10%) [53].

По официальным данным статистического агентства Канады, товарооборот России с Канадой за 2011 год составил 2,8 млрд долларов США, в том числе российский экспорт — 1,3 млрд долларов США, импорт — 1,5 млрд долларов США. Торговый баланс за указанный период имел отрицательное для России сальдо в размере 222 млн долларов США.

Таможенные и пограничные функции осуществляются Канадским агентством пограничных служб — универсальным органом исполнительной власти. Канадское агентство пограничных служб было основано в декабре 2003 года путем слияния трех ранее существовавших органов:

- 1) канадского агентства по таможене и доходам (Canada Customs and Revenue Agency);
- 2) департамента гражданства и иммиграции Канады (Department of Citizenship and Immigration Canada);
- 3) канадского агентства инспекции пищевых товаров (Canada Food Inspection Agency).

Оригинальное название Агентства на английском языке — Canada Border Services Agency (CBSA); на французском — Agence des services frontaliers du Canada (ASFC). У Агентства имеются собственный геральдический символ, герб и нашивка к форме сотрудников. Девиз Канадского агентства пограничных служб — «Защита, Служба, Целостность» («Protectio, Servitium, Integritas»).

Канадское агентство пограничных служб напрямую подчинено Министерству общественной безопасности Канады, которое также было создано в 2003 году [53].

В число обязанностей Канадского агентства пограничных служб входят: контроль соблюдения таможенного законодательства; задержание людей, которые представляют угрозу для Канады; выдворение людей, которые неприемлемы для страны; пресечение незаконного оборота товаров; обеспечение экологической безопасности Канады; содействие бизнесу; защита экономики от неблагоприятного воздействия импорта; отстаивание интересов Канады на международном уровне; сбор пошлин и налогов на ввозимые товары.

Фундамент таможенного законодательства Канады составляют Закон о таможене (Customs Act) 1985 года, Таможенный тариф (Customs Tariff) 1997 года, а также собственно Закон о Канадском агентстве пограничных служб (Canada Border Services Agency Act), принятый в 2003 году. Этими нормативными актами законодательная база таможенной службы не исчерпывается, сотрудники Агентства в процессе своей деятельности руководствуются еще более чем 90 законами, правилами и международными соглашениями от других федеральных министерств и ведомств, провинций и территорий.

Численность штата Канадского агентства пограничных служб составляет около 13 тысяч человек. Сотрудники оказывают услуги по всей Канаде и в 39 странах мира, несут круглосуточное дежурство в 119 пограничных пунктах пропуска и 13 международных аэропортах.

Обучение сотрудников таможенной службы осуществляется в Онтарио, где расположен Колледж Сэнт-Клэйр, одна из специальностей которого так и называется — «Таможня» («Customs»), а также в учебном центре Канадского агентства пограничных служб (второе название — Колледж таможни и акцизов), расположенном в городе Квебек. Данное учебное заведение входит в Международную сеть таможенных университетов — INCU.

Стандартная подготовка состоит из следующих этапов: 4-недельная онлайн-программа «Pre-POERT»; 10-недельная программа «POERT» (Port of Entry Recruit Training); 4 недели практики («Field Coaching»); 3 недели обучения «In Service Post POERT».

Общая продолжительность обучения составляет почти 5 месяцев.

6.3. ТАМОЖЕННАЯ СЛУЖБА СОЕДИНЕННЫХ ШТАТОВ АМЕРИКИ

Соединенные Штаты Америки (США) — государство, большая часть которого расположена в Северной Америке.

Основная территория Соединенных Штатов (континентальные штаты) расположена на Североамериканском континенте и граничит на севере с Канадой, на юге — с Мексикой, также имеет морскую границу с Россией. Территория омывается Тихим океаном с запада, Атлантическим океаном — с востока и Северным Ледовитым океаном — с севера. На крайнем северо-западе континента находится штат Аляска, также граничащий с Канадой. В Тихом океане находится штат Гавайи.

Государство занимает четвертое место в мире по территории, которая составляет 9 518 900 км².

США имеют численность населения 313 232 044 человек (данные 2010 года) и занимают по этому показателю третье место в мире.

Столица государства — Вашингтон.

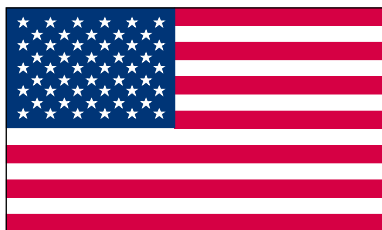

Флаг и герб Соединенных Штатов Америки



Карта США



СЕВЕРНЫЕ МАРИАНСКИЕ ОСТРОВА



ПУЭРТО-РИКО



ФЕДЕРАТИВНЫЕ ШТАТЫ МИКРОНЕЗИИ



ПАЛАУ



ГУАМ

Флаги государств, ассоциированных с США

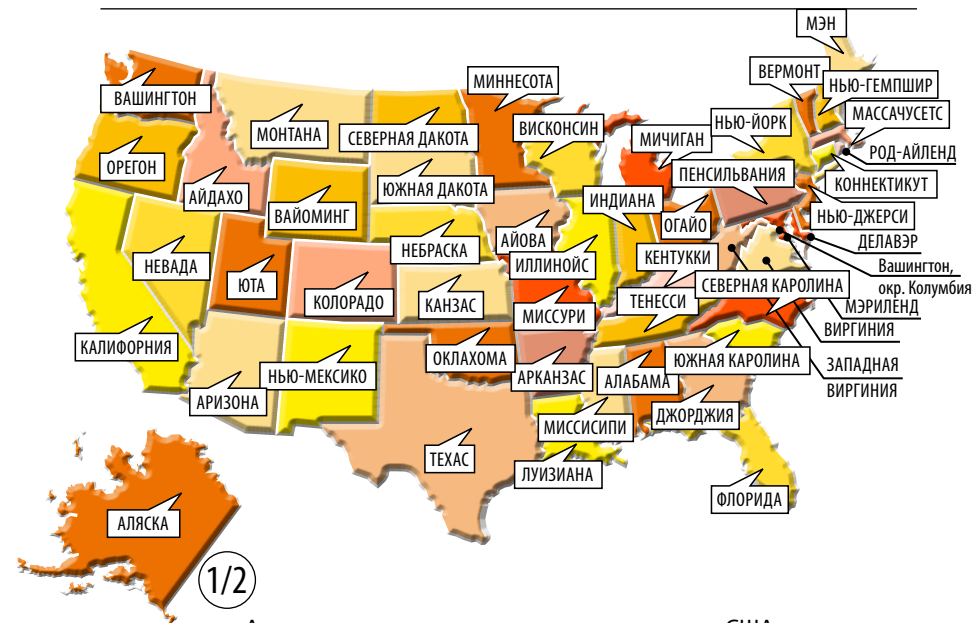

Административно-территориальное деление США

В подчинении США также фактически находится ряд островных территорий в Карибском море (Пуэрто-Рико) и в Тихом океане (Американское Самоа, Мидуэй, Гуам и др.), которые имеют различный статус, в том числе черты собственной государственности, то есть являются ассоциированными с США государствами (иногда их именуют неинкорпорированными территориями).

Эти государства имеют совещательный голос при решении общегосударственных вопросов и теоретически могут прекратить или приостановить свои привилегированные отношения с Вашингтоном.

США являются республикой. Высший орган законодательной власти — двухпалатный конгресс США в составе нижней палаты — палаты представителей и верхней палаты — сената. Высший орган исполнительной власти — президент США, который является главой государства и главнокомандующим вооруженными силами. Высший орган судебной власти — Верховный суд США.

Административно страна делится на 50 штатов и федеральный округ Колумбия. Каждый штат имеет свою конституцию, законодательную, исполнительную и судебную власти.

Экономика США является крупнейшей экономикой мира и дает не менее четверти мирового ВВП. Однако с начала 2000-х годов вследствие финансово-экономического кризиса, ускорившейся глобализации, роста

экономик развивающихся стран влияние США в мировой экономике несколько снизилось. Начиная с 2002 финансового года расходы федерального бюджета США превышают его доходы. Внешний долг составляет не менее 15 трлн долларов, что превышает годовой объем ВВП США.

Государство располагает богатыми природными ресурсами, в том числе энергетическими и сырьевыми. Промышленность обеспечивает свою конкурентоспособность за счет внедрения высоких технологий, достижений науки. Хорошо развита сфера услуг, в том числе финансовых. США являются одним из крупнейших в мире экспортеров товаров и услуг.



Денежная единица США — доллар

Таможенная деятельность в Соединенных Штатах Америки осуществляется двумя самостоятельными и координирующими свою деятельность службами — таможенной и пограничной службой, а также иммиграционной и таможенной полицией.

1. Таможенная и пограничная служба США (U.S. Customs and Border Protection — CBP) является самой большой и комплексной структурой в

составе Департамента Внутренней Безопасности США (U.S. Department of Homeland Security, DHS).



U.S. Customs and Border Protection

Символ таможенной и пограничной службы США

Служба комплексно осуществляет следующие функции:

- охрану границ Соединенных Штатов, включающую в себя пресечение попыток незаконного въезда на территорию страны, незаконного ввоза наркотиков, оружия и контрабанды;
- фито-санитарный контроль — охрану сельскохозяйственных и экономических интересов США от опасных вредителей и болезней;
- защиту американского бизнеса от кражи интеллектуальной собственности.



Символ таможенной и пограничной службы США



Символ таможенной и пограничной службы Нового Орлеана

В структурах таможенной и пограничной службы работают более 56 тысяч сотрудников, в том числе более 20 тысяч из них осуществляют пограничный и таможенный контроль пассажиров в более чем 300 портах въезда в США, более 19 тысяч сотрудников осуществляют патрулирование границ США с Мексикой и Канадой, более 2200 сотрудников являются специалистами в области сельского хозяйства и стремятся предотвратить приток в страну вредителей и болезней, которые могут нанести ущерб экономике США [54].

Каждый из 50 штатов имеет свои таможенные структуры со своими символами.

Ежедневно сотрудники CBP осуществляют контроль более 1,1 млн иностранных туристов, въезжающих в США через воздушные, наземные и морские порты прибытия. Все лица, прибывающие в один из портов въезда в США, должны пройти комплексную инспекцию CBP, которая сочетает в себе

иммиграционные, таможенные и сельскохозяйственные аспекты: проверку принятия документов (и при необходимости личный досмотр), и на основании данной инспекции принимается решение о допуске или отказе в допуске в США. Во время такой проверки сотрудник СВР оперативно проводит оценку въезжающих лиц на предмет представления ими террористической угрозы США, проводит проверку визы и других представленных документов для того, чтобы убедиться, что они не получены путем мошенничества или предоставления ложной информации.

СВР предъявляет множество требований как к лицам, въезжающим в США, так и к их багажу, четко определены порядок въезда и выезда, права и обязанности въезжающих лиц, разрешенные нормы провоза тех или иных вещей, существует огромное количество запретов и ограничений по ввозу.



Таможенные служащие США



Символ иммиграционной и таможенной полиции США

При проведении проверки сотрудниками СВР используются различные компьютеризированные программы, которые помогают быстро принимать решение в каждой конкретной ситуации.

К таким программам, в частности, относится система предварительной информации о пассажирах (Advance Passenger Information System, APIS), которая разработана СВР и используется коммерческими предприятиями-перевозчиками и частной авиацией для передачи в СВР требуемой информации в электронном виде. В базу данных включено ограниченное число данных о пассажирах и некоторая информация о багаже и перевозчике.

Иммиграционная и таможенная полиция США (U.S. Immigration and Customs Enforcement, сокращенно ICE) была создана в 2003 году как ответ федерального правительства США на атаку террористов 11 сентября 2001 года и является крупнейшим следственным органом Департамента Внутренней Безопасности США, осуществляющим деятельность как на территории США, так и за ее пределами. В четырехста его офисах по всему миру рабо-

тает приблизительно 20 тысяч человек, а годовой бюджет этой организации составляет 5,7 млрд долларов [54].

Основной целью ICE является защита национальной и общественной безопасности США в сферах охраны государственных границ, таможенного контроля, торговли и иммиграции.

В состав ICE входят три комплексных оперативных управления:

1. Enforcement and Removal Operations (ERO) — отвечает за соблюдение гражданами иммиграционного законодательства США и обеспечивает удаление из страны всех иностранцев, в отношении которых было вынесено решение о депортации.

2. ERO активно использует сеть своих агентов, контролирующих иммигрантов (IEA, Immigration Enforcement Agents), с целью воспрепятствования нарушениями ими иммиграционного законодательства, задержания и депортации из страны тех иностранных граждан, которые совершили уголовные преступления. Кроме того, указанные агенты осуществляют транспортировку задержанных иностранных граждан в тюрьмы ICE, на судебные процессы и тому подобное. Агентская сеть управления ERO покрывает всю страну и действует в ее пределах.

3. Через инспекторов по депортации (Deportation officers) ERO осуществляет преследование лиц, которые незаконно возвратились в США после депортации, осуществляет мониторинг за делами иностранных граждан во время депортационных процедур, осуществляет контроль за освобождением из тюрем лиц, подлежащих выдворению из страны, а также проводит собственно процедуру выдворения.

Агенты по контролю за иммигрантами и инспекторы по депортации в своей деятельности осуществляют стратегическое взаимодействие с оперативными группами (Fugitive Operations Teams), в чью компетенцию включаются вопросы розыска, задержания и передача сотрудникам ERO лиц, которые скрываются от иммиграционных властей, игнорируют выполнение иммиграционных процедур и остаются в США с истекшими ордерами о депортации.



Группа оперативного реагирования ICE Сан-Диего

В 2009 году ICE задержала 300 000 иностранных граждан за те или иные нарушения иммиграционного законодательства.

Таможенная и пограничная служба и Иммиграционная и таможенная полиция США взаимодействуют в решении своих задач. Такое взаимодействие проявляется в поддержании следующих информационных систем:

- системы US-VISIT, которая позволяет сравнить индивидуальные биометрические данные (например, отпечатки пальцев) с биометрическими данными лиц, в отношении которых у правительства США есть подозрение, что они могут участвовать в террористической деятельности, совершили преступление или являются нелегальными иммигрантами. Такая база данных является единой в стране, и к ней имеют доступ свыше 30 000 сотрудников различных государственных учреждений и специальных служб;
- информационной системы для студентов и лиц, прибывших по обмену (SEVIS). Эта система представляет собой доступную через Интернет базу данных, используемую сотрудниками СВР для того, чтобы собирать, отслеживать и контролировать информацию о лицах, приезжающих по программам обмена, а также об иностранных студентах, приезжающих в США по визам F, M и J. Данная система находится под управлением иммиграционной и таможенной полиции США.



7. Таможенные службы государств Индийского океана и Тихоокеанского бассейна

7.1. ТАМОЖЕННАЯ СЛУЖБА АВСТРАЛИИ

Австралийский союз (Австралия) является шестым по площади государством в мире и единственной страной, занимающей территорию целого континента и имеющей только морские границы.

Площадь государства составляет 7 692 тысяч км² (около 5% поверхности суши Земли).

Столица Австралии — город Канберра.

Австралия административно разделена на две основные территории и шесть штатов.

Территории Австралии:

1. Австралийская столичная территория. Столица — Канберра. Здесь расположен парламент Австралии, а также большинство австралийских правительственных органов и учреждений.

2. Северная территория. Столица — Дарвин.

Штаты Австралии: Новый Южный Уэльс (столица — Сидней); Квинсленд (столица — Брисбен); Южная Австралия (столица — Аделаида); Тасмания (столица — Хобарт); Виктория (столица — Мельбурн); Западная Австралия (столица — Перт). В состав Австралии также входят незначительные территории, расположенные в Антарктиде (Австралийская антарктическая территория): острова Ашмо (Ashmore) и Картье (Cartier); остров Рождества (Christmas); острова Кокос (Cocos или Keeling); острова Кораллового моря (Coral Sea); территория Юрвис Бай (Jervis Bay); остров Норфолк (Norfolk); территория островов Хард (Heard) и МакДональд (McDonald).

По состоянию на 1 июля 2007 г., население Австралии составило 20 001 546 человек.



Флаг и герб Австралии



Карта Австралии

Самый крупный город Австралии — Сидней, столица самого густонаселенного штата Новый Южный Уэльс.

Официальный язык — английский.

Австралия является независимым демократическим государством, основанным на сочетании британской и американской моделей государственно-правовой организации. Конституция Австралии была принята законодательным актом британского парламента от 9 июля 1900 года.

Главой государства формально является английская королева (носящая в стране титул королевы Австралии и главы Содружества). На федеральном уровне ее представляет генерал-губернатор, который назначается королевой по рекомендации премьер-министра Австралии обычно сроком на 5 лет и в настоящее время только из числа граждан Австралии.

Законодательная власть в государстве представлена двухпалатным федеральным парламентом, который является шестым в мире по возрасту непрерывно действующим органом представительной демократии. Парламент состоит из сената (верхней палаты) в составе 76 сенаторов и палаты представителей (нижней палаты) из 150 депутатов. В парламент также входит королева Великобритании (представленная генерал-губернатором).

Властные полномочия в каждом штате возлагаются на губернатора, а в Северной территории и Территории федеральной столицы — на администратора, который выполняет аналогичные функции.

Каждый штат и материковая территория имеют свой законодательный орган: однопалатный (в Северной территории, Территории федеральной столицы и Квинсленде) или двухпалатный (в остальных штатах). Нижняя палата носит название Законодательной ассамблеи (в Южной Австралии и Тасмании — Законодательного собрания), а верхняя — Законодательного совета. Главами правительств штатов являются премьеры, а территорий — главные министры.

Австралийский союз — промышленно развитая страна. Имеется крупная горнодобывающая промышленность, основанная на добыче каменного и бурого угля (это основной вид топливного сырья), нефти, железной руды, бокситов, титана, висмута, свинца, никеля, бериллия, цинка, марганца, олова, меди, вольфрама, урана, золота (здесь сосредоточено 13% его мирового производства), серебра, алмазов, поваренной соли.

Развиты черная и цветная металлургия, машиностроение, химическая, нефтеперерабатывающая, нефтехимическая промышленность, разнообразная пищевая промышленность: мясная, молочная, маслосыродельная, мукомольная, консервная, которые опираются на развитое сельское хозяйство. Животноводческий комплекс страны содержит огромное поголовье овец, а также крупного рогатого скота и свиней. Выращиваются пшеница, ячмень, овес, сахарный тростник, табак. Развито плодоводство (выращи-

ваются ананасы, бананы, апельсины, яблоки) и виноградарство. В связи с этим значителен экспорт шерсти, пшеницы, мяса, сливочного масла, сыра, фруктов, сахара, минерального сырья и топлива. Развито рыболовство, 85% экспорта страны составляют морепродукты. Главными портами страны являются: Сидней, Мельбурн, Ньюкасл, Фримантл.

Сектор услуг, включающий туризм, образование и банки, составляет 69% ВВП.

На протяжении последних 15 лет австралийская экономика росла в среднем на 3,6% в год, в то время как среднемировой экономический рост составлял 2,5% в этот же период.

Австралийской денежной единицей является австралийский доллар.



Денежная единица — австралийский доллар

В 1983 году правительство страны превратило австралийский доллар в свободно конвертируемую валюту и частично ослабило регулирование экономической системы.

Валовой внутренний продукт Австралии на душу населения несколько выше, чем в Великобритании, Германии и Франции по паритету покупательной способности. Страна была признана (в 2009 году) второй из 170 по индексу человеческого развития и шестой по качеству жизни по методике журнала «Экономист».

В 2011 году, по подсчетам этого же журнала, рекордное число австралийских городов вошло в десятку наиболее комфортных для проживания городов мира (en:World's Most Livable Cities), где Мельбурн занял первое, Сидней — шестое, Перт — восьмое, Аделаида — девятое место соответственно. По версии журнала Newsweek, страна занимает четвертое место в списке лучших стран мира. Этот сводный показатель состоит из следующих рейтингов: образование — тринадцатое место, здоровье — третье место,

качество жизни — шестое место, динамизм экономики — шестое место, политическая обстановка — девятое место.

По данным Всемирного экономического форума, в рейтинге мировой конкурентоспособности (в списке самых конкурентоспособных стран мира) за 2010–2011 годы Австралия занимала шестнадцатое место.

Главными внешнеторговыми партнерами Австралии со второй половины XX века являются Япония и другие восточноазиатские страны. Основные покупатели австралийской продукции — Япония, Китай, США, Южная Корея и Новая Зеландия. В настоящее время Австралия ведет активную работу по установлению режима свободной торговли с Китаем — вторым после Японии внешнеторговым партнером страны.

В последние десятилетия международные отношения Австралии основывались на тесном взаимодействии с США и Новой Зеландией через организацию АНЗЮС (Australia, New Zealand, United States Security Treaty), с Юго-Восточной Азией через АСЕАН и Океанией в рамках Форума тихоокеанских островов. Основные усилия государства направлены на либерализацию внешней торговли.

Значительную роль в обеспечении экономической безопасности и развития играет австралийская таможенная и пограничная служба, которая является федеральным государственным учреждением, отвечающим за безопасность и целостность австралийской границы, облегчение передвижения лиц и товаров, а также сбор таможенных пошлин и налогов.

Современная австралийская таможенная и пограничная служба основана 10 июня 1985 года Законом о таможенном органе [54]. Она тесно сотрудничает с другими государственными организациями, в частности с федеральной полицией, карантинной и инспекционной службами, Департаментом по делам иммиграции и гражданства, Министерством обороны.

Таможенная служба Австралии активно действует в рамках Всемирной таможенной организации.



Центральный офис австралийской таможенной и пограничной службы

Полномочия таможенной службы определяются Конституцией, Законом о таможенном тарифе (1995 год) и иными законодательными актами.

Австралийскую таможенную и пограничную службу возглавляет генеральный директор, опирающийся на двух своих заместителей в статусе главных исполнительных директоров (DCEOs), курирующих основные направления деятельности службы.

Центральный офис австралийской таможенной и пограничной службы располагается в Канберре.

На территории государства действуют восемь региональных таможенных центров:

- Национальный и региональный таможенный центр (в столице Канберри);
- Новый Южный Уэльс на территории Сиднея — Региональная центральная таможня, а также 4 таможни на территории округа и таможенный пост в аэропорту Ричмонд);
- Северные территории (на территории Дорвина — Региональная центральная таможня и таможня в Нхулунбау);
- Квинсленд (в Брисбейн — Региональная центральная таможня, под ее руководством работают 4 таможни, 2 специализированных таможенных офиса, связанных с воздушным и морским сообщением);
- Южная Австралия (в Аделаиде — Региональная центральная таможня и две таможни в портах);
- Тасмания (Региональная центральная таможня и две таможни);
- Виктория (в Мельбурне — Региональная центральная таможня и 2 таможни);
- Западная Австралия (Региональная центральная таможня и 10 таможен, в том числе на островах).

В таможенной службе Австралии работает более 5500 человек [55].

Таможенная и пограничная служба Австралии включает несколько весьма значимых специализированных подразделений для выполнения необходимых функций:

- воздушную службу таможенников, которая имеет в своем распоряжении вертолеты и самолеты, что связано с защитой протяженных морских границ;
- морскую службу таможенников, также осуществляющую контроль и надзор морской поверхности, имеющую в своем распоряжении суда как малые, так и большие, оснащенные палубной системой оружия;
- кинологическую службу, реализующую программу «Собака-детектор», которая играет важную роль в защите от запрещенного импорта, например наркотиков, огнестрельного оружия и взрывчатых веществ.

Служба обеспечивает поиски запрещенных объектов, спрятанных в багаже, грузовых контейнерах, судах, автомобилях, самолетах, а также при попытках пронести их лично.

Каждый таможенник, осуществляющий контрольные и досмотровые действия, оснащен боевым оружием (пистолетом), дубинкой, бронежилетом и шлемом, а также перцовым аэрозолем, способным поражать слизистые оболочки противника (глаза, нос, горло и легкие).

Таможенная и пограничная служба имеет постоянное представительство в Бангкоке, Пекине, Брюсселе, Джакарте и Вашингтоне.

7.2. ТАМОЖЕННАЯ СЛУЖБА РЕСПУБЛИКИ КОРЕЯ

Республика Корея (Корея) — государство в Юго-Восточной Азии.

Страна занимает южную часть Корейского полуострова. С запада полуостров омывается Желтым морем, с востока — Японским морем, а с юга — Корейским проливом и Восточно-Китайским морем.

Общая площадь территории страны составляет 99 617,38 км².

Главой государства в Южной Корее является президент.

Парламентом Республики Корея является однопалатное Национальное собрание, в составе которого 299 мест: 245 депутатов избираются по мажоритарной системе с относительным большинством голосов в одномандатных округах, 54 — по национальным партийным спискам с пятипроцентным заградительным барьером.

В административном отношении государство разделяется на один город особого статуса, шесть городов прямого подчинения со статусом, приравненным к провинциям, и девять провинций, которые, в свою очередь, делятся на ряд более мелких образований.

Республика Корея является экономически развитым государством с высоким уровнем доходов на душу населения. Благодаря высокому экономическим показателям, в 1960–1990 годы в экономической литературе Республику Корея, наряду с Сингапуром, Гонконгом и Тайванем, прозвали «азиатским тигром».

Корейские товары пользуются огромным спросом (особенно автомобили). Корея — крупнейший в мире производитель морских судов, она имеет 45% доли в соответствующем рынке. Как и в других высокоразвитых странах, сфера услуг стала доминирующей в экономике страны, сейчас она составляет две трети всего ВВП.

Корея занимает девятое место в мире по товарообороту. Экспортируются готовые товары: автомобили, полупроводники, бытовая техника, сельскохозяйственные товары и другое. Основу импорта составляют сырье, полупроводники и нефтепродукты.

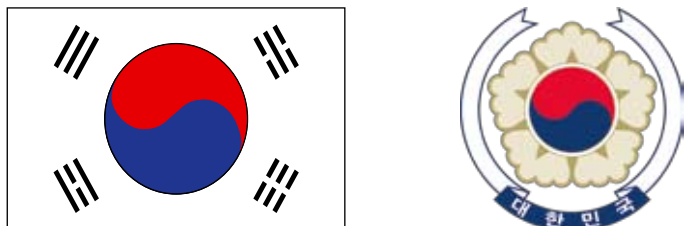

Флаг и герб Республики Корея



Карта Республики Корея

Основными задачами корейской таможенной службы являются обеспечение экономической безопасности страны и защита безопасности общества, предотвращение контрабанды, а также наполнение федерального бюджета (на долю таможенных платежей приходится около 30% доходов бюджета страны).



Символ таможенной службы Кореи

Суммы таможенных платежей составляют около 56 млрд долларов (в том числе на долю сумм, взысканных в результате предотвращения контра-

банды и незаконного декларирования, приходится 10%, или 5,5 млрд долларов).

Система таможенных органов Кореи является централизованной структурой и включает в свой состав: 6 департаментов (стратегии, оформления, расследования, информатизации, соглашений о взаимной торговле); центр переподготовки — для подготовки таможенников и участников ВЭД (при их обращении не требуется особых документов, например сертификатов для специалистов по таможенному оформлению, обучение осуществляется по желанию участников ВЭД); кинологический центр (для выведения собак используется генная инженерия); 6 главных таможенных управлений; 47 таможен; институт оценки таможенной стоимости и классификации товаров; центр анализа таможенных пошлин.

В начале XXI века в Корею была начата работа по всестороннему электронному обеспечению таможенной деятельности. Система была разработана за 1–2 года и впоследствии тестировалась в течение 10 лет. Представленная в 2001 году разработка была признана лучшим примером инновационного электронного таможенного оформления и администрирования и явилась первой в мире электронной системой, обеспечившей таможенное администрирование.



Система «электронной таможни»

В настоящее время все таможенные органы и службы объединены в единую электронную сеть, своеобразную систему «единого окна», предоставляющую доступ к информации в любое время, в любом месте, с помощью любого устройства, — систему UNI-PASS.

Данная система представляет собой интегрированную информационную систему, объединяющую более 40 заинтересованных организаций и ведомств, включая налоговые органы, банки, брокеров, бондовые зоны, судоходные компании, авиакомпании и другое. Эта система состоит из базы данных первичных источников (CDW) и содержит внутренние данные (около 1000 типов документов, результаты аудита, правоохранный блок, декларации и другие имеющиеся документы), внешние данные (информацию о личности руководителя, сделок в банках, финансовые и налоговые документы и другое).

Кроме того, имеется база данных производной информации, которая представляет собой многомерную базу данных (170 видов информации), обрабатываемую с помощью OLAP-инструмента REPORT STUDIO IBM. На основании этой информации осуществляется разработка аналитических критериев индикаторов, расчетных данных, которые впоследствии используются в рамках системы управления рисками и для проведения аудита. В системе ведется база данных рисков, содержащая результаты анализа выявленных рисков.

С применением «единого окна» подается более 90% деклараций. Декларация поступает не только в таможенную, но и в те ведомства, которые должны проверить содержащиеся в ней сведения в части, их касающейся, поставив свои отметки о результате проверки. При этом первичные документы могут быть представлены только одному из ведомств, подключенных к системе UNU-PASSB 2006 года [56].

Данная система была сертифицирована по ISO 20 000.

Признано, что среди всех 177 членов ВТО именно Кореей была создана самая быстрая и эффективная система таможенного контроля и управления. Апробированная Кореей система UNI-PASS вскоре получила распространение во всем мире.

Достижения разработчиков системы были отмечены многочисленными премиями и наградами: в 2006 году — премией ВТО, в 2007 году — премией «Электронная Азия», в 2009 и 2010 годах — премией Всемирного банка «Ведение бизнеса. Лучшая практика» и др.

Достижения таможенной службы Кореи отмечались не только в вопросах высоких технологий, но также в сфере обеспечения законности. В 2001 году корейская таможенная служба получила премию ООН «Лучшая практика борьбы с коррупцией».

Доминантами дальнейшего совершенствования таможенной деятельности Корейская таможенная служба считает:

- дальнейшее развитие инновационного электронного таможенного оформления;
- ускорение обработки грузов, существенное снижение времени таможенной очистки и соблюдение рекомендации ЮНКТАД об обеспечении таможенной очистки в течение 4 часов;
- сокращение затрат на логистику;

- экономия затрат и рабочей силы путем компьютеризации таможенных процедур и развития электронных сетей, упрощения таможенных процессов и обеспечения безбумажной среды;
- повышение степени прозрачности деятельности таможенных органов и доходов.

Штатная численность таможенной службы включает около 4200 человек, причем, хотя товароборот за последние годы увеличился в несколько раз, за счет автоматизации и компьютеризации многих производственных процессов удалось сократить штатную численность примерно на 300 человек [56].

Электронной очереди в рамках страны в Корее нет. Участник ВЭД выбирает таможенную, которой будет декларировать товары. При этом он должен зарегистрироваться в той таможене, в регионе деятельности которой размещены его товары в бондовой зоне. В зависимости от типа, декларация передается в соответствующие функциональные ведомства (например, управление по карантину). Результаты проверки автоматически передаются декларанту, и таможенная по окончании проверок принимает решение о принятии декларации.

При импорте товаров распространена система предварительного декларирования. До прибытия транспортного средства в страну или до подачи декларации в таможенные органы осуществляется выбор рискованных ситуаций на основе предварительной информации и селективный отбор товаров для досмотра и применения иных форм контроля.

Таможенные платежи могут быть уплачены после оформления декларации в течение 15 дней. При этом если участник ВЭД осуществляет несколько поставок в месяц, то может производить уплату таможенных платежей ежемесячно. На долю таможенных платежей, уплачиваемых в таком порядке, приходится 40%. Около 40% таможенных платежей уплачивается до принятия ДТ. Если уплата будет произведена после выпуска, в банке открывается ломбардный кредит в зависимости от суммы сделки.

Следует отметить, что декларант сам оценивает таможенную стоимость товаров и рассчитывает сумму причитающихся к уплате таможенных платежей. Поощряются законопослушные участники ВЭД. Если в процессе постконтроля выявлена ошибка неумышленного характера, взимается штраф в размере 10% суммы неуплаченных таможенных платежей, если злоумышленная ошибка — размер штрафа увеличивается до 40% суммы неуплаченных таможенных платежей.

Вопросами контроля полноты уплаты таможенных платежей занимаются в двух региональных управлениях в Сеуле и Пусане.

Таможенная служба публикует список недобросовестных в плане уплаты таможенных платежей участников ВЭД в Интернете. Граждане страны могут за вознаграждение из государственного бюджета в инициативном порядке представить данные по этому участнику (например, о скрытом имуществе). Максимальная сумма вознаграждения составляет 100 тысяч долларов.

Причинами образования задолженности являются изменение таможенной стоимости, классификации товаров и другое. Если участник ВЭД не осуществил уплату доначисленных таможенных платежей, то принятие следующей декларации не осуществляется.

Аудитная политика ориентирована на проверку всех сведений, касающихся таможенной стоимости, льгот, преференций, классификационных кодов товаров, происхождения товара, валютных операций. При этом основной акцент сделан в отношении тех предприятий, которые формируют основной объем внешней торговли — 200 ведущих предприятий, которые обеспечивают 60% импорта.

Органом проведения аудита является департамент в центральном аппарате (40 человек) и региональных управлениях (отдел по проведению комплексного аудита — 4 человека, корпоративного аудита — 5 человек, запланированного аудита — 13 человек, по экономическим операциям — 50 человек). В общей сложности по стране аудитом занимается около 200 человек.

По итогам 2010 года собрано дополнительно 192 млн долларов таможенных платежей, 72% которых пришлось на занижение таможенной стоимости и 28% — в связи с классификацией товара [56]. Практически все аудиты результативны.

Аудит по времени производства делится на предварительный аудит — до ввоза товаров с высокими ставками и постаудит.

При предварительном аудите дается поручение в таможеню. Так, для проведения этого вида аудита необходимо длительное время, товар выпускается под залог. Такому аудиту подвергаются 0,3% участников ВЭД.

По способу проведения постаудит делится на запланированный (комплексный), всеобъемлющий, корпоративный.

Центральный таможенный аппарат проводит комплексный аудит (для предприятия не чаще одного раза в 5 лет) и корпоративный аудит. Таможенные управления — корпоративный и запланированный аудиты.

После проведения аудита осуществляется контроль и анализ результатов с заинтересованными отделами, формулируется решение, которое затем обсуждается с предприятием, и по результатам принимается окончательное решение, взимание доначисленных таможенных платежей.

Весьма примечательной особенностью в Корее является то, что поощряется самостоятельный аудит. Если предприятие после выпуска товаров само выявило ошибки и проявило инициативу для их исправления, штрафных и иных санкций к ним со стороны таможенных органов не применяется.

Предприятия, в отношении которых будет проведен аудит, информируются заранее, с тем чтобы иметь возможность проведения самостоятельно аудита и исправления ошибок по собственной инициативе.

Центральный аппарат определяет перечень фирм, в отношении которых будет проведен корпоративный аудит и распределяет эти фирмы по управ-

лениям. При этом, например, Сеульское управление не может проводить аудит фирм, расположенных в его регионе деятельности.

В таможенной службе Кореи вопросами классификации товаров занимается 3 органа (около 80 человек): 1) в центральном аппарате — в департаменте аудита — комитет по классификации (5 человек); 2) институт таможенной стоимости и классификации товаров (17 человек); 3) лаборатория (29 человек); 4) в региональных управлениях — по 2–5 человек.

В таможенных органах Кореи около 150 человек занимаются вопросами определения страны происхождения. При этом выделены направления по выполнению соглашений о взаимной торговле, подтверждения страны происхождения. В связи с тем, что при определении страны происхождения необходима информация о коде товара, его стоимости и других характеристиках, таможенные органы передают информацию в торгово-промышленную палату.

В Корее зарегистрировано более 220 тысяч участников ВЭД. При этом 500 участников обеспечивают более 75% товарооборота, одна тысяча — 6%, остальные 130 тысяч — 19%.

В настоящее время в Корее осуществляют свою деятельность 140 экономических операторов. Процесс присвоения такого статуса начался в 2009 году. К 2014 году планируется отнести к такой категории участников 500 крупнейших импортеров. Привилегиями этих участников является неприменение к ним таможенного досмотра. К тому же им предоставлена возможность самостоятельного управления и аудита собственной деятельности. Ежегодно компании представляют в корейскую таможенную службу отчет, каждые 3 года подтверждают статус.

В центральном аппарате есть подразделение, которое курирует и консультирует АЕО. Оценка присвоения или ликвидации статуса АЕО определяется комитетом АЕО, включающим 15 внешних инспекторов, 5 участников центрального аппарата и 3 руководителя заместителей руководителя корейской таможенной службы (руководителей департаментов).

Критерии при определении статуса АЕО следующие: законопослушность, определяемая по четырем критериям; финансовое состояние, определяемое тремя критериями (уплата налогов, наличие задолженности и другое); внутренний контроль — учитываются 12 критериев (результат работы системы управления рисками и повышения доверия к предприятию); критерии рисков — учитываются 8 факторов о состоянии экспорта и импорта, управление человеческими ресурсами и т.д.

Сходство АЕО и системы «зеленого» коридора состоит в том, что присвоение статуса осуществляется по заявке компании, базируется на проверке финансово-хозяйственной деятельности и предполагает упрощение декларирования товаров.

Привилегией для АЕО является возможность получения льгот, а незаконные операторы льготы получать не могут. Кроме того, таможенный

контроль в форме рентгеновского контроля, досмотра и иных формах не осуществляется или производится в исключительных случаях.

АЕО уплачивают таможенные платежи ежемесячно или ежегодно. Кроме того, выделяется и личная заинтересованность руководителей предприятий АЕО, которые имеют возможность пользования автостоянками для важных персон, дипломатическими комнатами и прохождения границы через зал для дипломатического корпуса и т.д.

В случае выявленных нарушений в процессе постаудита или по линии других ведомств эти нарушения накапливаются, и в зависимости от степени тяжести компания АЕО может утратить статус экономического оператора и подтвердить его только по истечении двух лет безупречной деятельности.

Таможенная служба Кореи уделяет значительное внимание информированию общественности о своей деятельности.

В таможенной службе Южной Кореи функционирует система, которая представляет собой портал с размещенной на нем «картой знаний». Это определенным образом структурированные предложения по совершенствованию процесса таможенного оформления в различных его аспектах. Накопление информации в этой системе осуществляется путем инициативного размещения должностными лицами в соответствующем подразделе информации, включающей информационные, описательные материалы, объясняющие суть предложения по совершенствованию.

При этом в центральном аппарате за каждым из подразделов закреплены должностные лица, которые на основе анализа поступивших предложений и посредством консультаций, совещаний определяют возможность модернизации отдельных технологических схем и других направлений деятельности таможенных органов. В зависимости от эффективности предложений, должностное лицо получает баллы, по количеству которых периодически выплачиваются бонусы.

Информацией в системе могут пользоваться должностные лица таможенных органов для повышения собственной квалификации.

Выплатой вознаграждений сопровождаются также эффективный доклад, результаты аудита и т.д., что благотворно влияет на активную позицию большинства должностных лиц.

7.3. ТАМОЖЕННАЯ СЛУЖБА ОБЪЕДИНЕННЫХ АРАБСКИХ ЭМИРАТОВ

Объединенные Арабские Эмираты (ОАЭ) — государство, расположенное в юго-восточной части Аравийского полуострова.

Флаг выполнен в пан-арабских цветах: красном, зеленом, белом и черном, символизируя арабское единство. По отдельности каждый из цветов имеет свое значение: зеленый — «плодородие»; белый — «нейтралитет»; черный — «черное золото».



Флаг и герб Объединенных Арабских Эмиратов



Карта ОАЭ

На гербе Объединенных Арабских Эмиратов изображен желтый сокол — символ единовластия в стране, большую часть которой занимает пустыня. Хвостовое оперение — семь перьев — символизирует семь эмиратов. На груди сокола помещен национальный флаг ОАЭ, окаймленный семью звездами — по числу эмиратов.

ОАЭ — страна, состоящая из 7 княжеств (эмиратов): Абу-Даби, Дубае, Аджаман, Шарджа, Фуджейра, Рас-эль-Хайма, Умм-эль-Кайвайн.

Объединенные Арабские Эмираты граничат на северо-западе с Катаром, на востоке — с Султанатом Оман и на юге — с Саудовской Аравией. Все эмираты, кроме одного, расположены на побережье Персидского залива. Эмират Фуджейра, единственный из всех, находится на побережье Оманского залива Индийского океана.

Площадь ОАЭ составляет 83,6 тысяч км². Сухопутные границы государства проходят по пустыням и четко не определены, существуют также две нейтральные зоны. Длина береговой линии составляет 700 км, из которых

600 км проходят вдоль Персидского залива, а 100 км — вдоль Оманского залива. На эмират Абу-Даби приходится 85% площади всех ОАЭ, а наименьший из эмиратов — Аджман занимает всего 250 км².

Численность населения Объединенных Арабских Эмиратов — примерно 4,8 млн человек, из которых этнические арабы — только треть, а коренные жители — всего 11%. Фактически 85% лиц, проживающих в стране, не являются ее гражданами. Это выходцы из Пакистана, Индии, Бангладеш, Шри-Ланки, Непала и прочих стран Южной Азии и Филиппин, иммигрировавшие в ОАЭ в качестве временных рабочих. Иммигранты-арабы представлены в основном арабами из других арабских стран с низким уровнем жизни (Йемен, Ирак, Египет, Судан). Есть выходцы из стран Восточной и Центральной Африки, преимущественно из Сомали, Эфиопии, Танзании и Эритреи.

Гражданами ОАЭ являются почти 1 млн человек. По оценкам Русского Дома, в ОАЭ русскоязычная диаспора насчитывает около 25 тысяч человек (0,5% населения), примерно 40% из них — граждане России. В стране проживает в два раза больше мужчин, чем женщин, — 69% и 31% соответственно.

Абсолютное большинство населения (88%) проживает в городах. Крупнейший и наиболее динамично развивающийся город — Дубай с населением более 2,5 млн человек. Другие крупные города — Абу-Даби (столица), Шарджа, Эль-Айн и Фуджейра.

Официальным языком государства является арабский. Но абсолютное большинство населения превосходно говорит на английском языке. Также широко употребляются хинди и урду.

Государственное устройство Объединенных Арабских Эмиратов представляет собой уникальное сочетание республиканского и монархического строя.

ОАЭ являются федеративным государством, состоящим из семи эмиратов — абсолютных монархий. Государство возглавляется эмиром Абу-Даби, правительство — эмиром Дубая. Все эмираты являются абсолютными монархиями, только в Абу-Даби существуют совещательные органы — кабинет и национальный консультативный совет, что приближает этот эмират к конституционной монархии.

Пост президента Объединенных Арабских Эмиратов совмещен с постом эмира столичного эмирата Абу-Даби. Так как сам эмират является абсолютной монархией, то власть в нем, а следовательно, и во всем государстве передается по наследству. Президент ОАЭ является верховным главнокомандующим вооруженными силами, председателем Высшего совета обороны. Глава государства подписывает указы и постановления, подтвержденные Высшим советом, нормативные акты, принятые Советом министров. Кроме того, президент назначает членов дипломатического корпуса, высших гражданских и военных чиновников, объявляет амнистию либо подтверждает смертные приговоры.

Правители эмиратов составляют законодательный орган — Верховный совет, который избирает сроком на два года президента и вице-президента Федерации.

Президент назначает премьер-министра и членов кабинета. Верховному совету подотчетен Федеральный совет министров, возглавляемый президентом.

Федеральный национальный совет состоит из 40 представителей от каждого эмирата и является консультативным органом.

Судебная власть представлена Высшим союзным судом, который является Верховным федеральным судом Объединенных Арабских Эмиратов. Он состоит из председателя и четырех независимых судей. Высший суд регулирует отношения между эмиратами, членами Высшего союза, федеральной и местной властью.

Каждый эмират имеет собственное правительство и административные органы.

Основа экономики ОАЭ — реэкспорт, торговля, добыча и экспорт сырой нефти и газа. Текущее производство нефти составляет приблизительно 2,2 млн баррелей в день, большая часть производится в эмирате Абу-Даби. Другими нефтяными производителями являются Дубай, Шарджа и Рас аль-Хайма.



Денежная единица ОАЭ — дирхам

Нефть обеспечила быстрый рост экономики ОАЭ.

Особую роль в промышленности ОАЭ играет производство алюминия, которое по значимости занимает второе место после нефтяной отрасли. При этом страна является своеобразным полигоном, где в выплавку алюминия внедряются новейшие технологии.

В ОАЭ представлены практически все основные промышленные предприятия, функционирующие как на собственном, так и на привозном сырье, среди которых: предприятия по производству строительных материалов, готовой одежды, продуктов питания и напитков, тканей, изделий из кожи.

ОАЭ лежат на полпути между производственными экономическими путями Дальнего Востока и Европы, что способствует превращению страны в международный экономический центр. Коммерческий центр Дубай и его смежная свободная зона Джебел Али привлекают значительные иностранные инвестиции. Порт Рашид и порт Джебел Али в Дубае и Фуджайре находятся среди 40 лучших контейнерных портов в мире, они пропускают через себя более 3 млн контейнерных единиц в год.

В стране хорошо развита транзитная транспортная инфраструктура, в частности, есть шесть международных аэропортов: в Абу-Даби, Дубае, Шардже, Рас аль-Хайме, Фуджейре и Алэйне, продолжается строительство крупнейшего аэропорта Аль-Мактум.

В дополнение к аэропортам и морским портам в ОАЭ имеются развитые телекоммуникации.

По объему производства перерабатывающей промышленности (в стране действуют свыше 700 предприятий) ОАЭ находится на втором месте после Саудовской Аравии среди членов Совета сотрудничества арабских государств Персидского залива (ССАГПЗ).

В целом, по уровню развития экономика ОАЭ занимает третье место на Ближнем Востоке и в Средней Азии. По признанию экспертов, рост экономики ОАЭ является одним из самых высоких в мире.

Основными экспортными продуктами являются: Япония, Корея, США, Франция, Великобритания.

Крупнейший торговый партнер ОАЭ — Япония, которая забирает наибольшую долю нефтяного и газового экспорта ОАЭ и также является крупным импортным поставщиком, главным образом транспортных средств, электроники и различных изделий для потребителей.

Основными импортными являются: Великобритания, Япония, США, Франция, Италия, Южная Корея, Саудовская Аравия.

Дубай, Абу-Даби и Шарджа по праву считаются основными торговыми центрами страны: на них приходится в общей сложности 98% всей коммерческой активности Арабских Эмиратов.

Таможенная деятельность имеет важное значение в обеспечении международной торговли. На таможенное администрирование возложены также правоохранительные обязанности, в том числе реализация прав интеллектуальной собственности, защита сообщества от мошенничества и запрещенных товаров.

Федеральная таможенная служба Объединенных Арабских Эмиратов включена в исполнительную ветвь власти и подчинена Совету министров (правительству) во главе с председателем. Федеральная таможенная служба по статусу приравнена к министерству.



Символ федеральной таможенной службы ОАЭ

Центральное учреждение таможенной службы находится в Дубае. Под его руководством на всей территории страны действует 51 таможенный пункт, через которые проходит движение грузов и в которых ведется активная торговая и коммерческая деятельность [57].

Число наземных, воздушных и морских таможенных пунктов в эмиратах составляет: в Дубае — 16; в Абу-Даби — 12; в Шардже — 10; в Рас-Аль-Хейме — 8; в Фуджейре — 3; в Аджмане и Умм-Аль-Кувейне — по 1.

Таможенная служба ОАЭ переживает этап технологического реформирования. В частности, внедряется новая система сканирования и досмотра содержимого контейнеров и грузовых машин IP6500 на основе радиоактивной технологии.

Также происходит масштабная автоматизация услуг: внедрение и развитие электронной системы очистки (Mirsal2), запуск Business-Channel для правительства с целью поощрения курьеров с огромными объемами операций для обработки, таможенного оформления и других услуг в электронном виде.

7.4. ТАМОЖЕННАЯ СЛУЖБА ЯПОНИИ

Япония — островное государство в Восточной Азии.

Государство расположено в Тихом океане к востоку от Японского моря, Китая, Северной и Южной Кореи, России, занимает территорию от Охотского моря на севере до Восточно-Китайского моря и Тайваня на юге страны.

Япония расположена на Японском архипелаге, состоящем из 6852 островов. Четыре крупнейших острова — Хонсю, Хоккайдо, Кюсю и Сикоку — составляют 97% общей площади архипелага. Большинство островов горные, многие вулканические.

Территория Японии составляет 377 944 км².

Население страны — более 126 млн человек.

Столица государства — Токио («Большой Токио» включает в себя столицу Японии и несколько близлежащих префектур с населением более 30 млн человек и является крупнейшей городской агломерацией в мире).

Япония — конституционная парламентарная монархия. Согласно Конституции император Японии является главой государства, «символом государства и единства народа». Высший орган государственной власти и единственный законодательный орган в Японии — парламент. Все государственные назначения и решения император производит по представлению кабинета министров, который является высшим исполнительным органом государства и несет ответственность за данные решения. Правительство — высший орган исполнительной власти — возглавляет премьер-министр Японии (он же и глава кабинета министров), формирующий состав правительства.

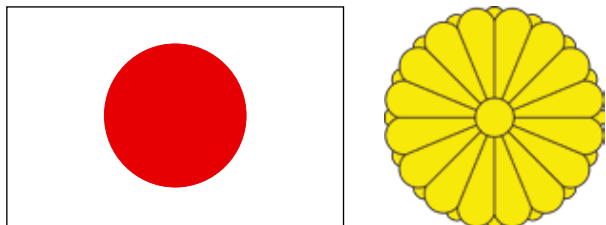

Флаг Японии и императорская печать



Карта Японии

Япония входит в состав ООН с 1956 года, а также является непостоянным членом Совета Безопасности ООН. Кроме того, она входит в группу G4 (Япония, Германия, Индия, Бразилия) с целью стать постоянным членом Совета Безопасности. Япония является также членом G8 («Большой восьмерки») (Великобритания, Германия, Италия, Канада, Россия, США, Франция и Япония), АТЭС (Азиатско-Тихоокеанского экономического сотрудничества), участником саммита «АСЕАН плюс 3» и Восточноазиатского саммита.

Япония поддерживает близкие экономические и военные отношения с Соединенными Штатами Америки. Их основой служит договор о взаимодействии и безопасности между США и Японией.

Япония — развитая страна с высоким уровнем жизни. В Японии одна из самых высоких продолжительностей жизни (в 2009 году она составляла более 82 лет) и один из самых низких уровней младенческой смертности.

Япония обладает крупными производственными мощностями, и в ней находятся несколько крупнейших производителей механических транспортных средств, электроники, станков, стали, судов, химических веществ, текстиля и пищевых продуктов. Произведенные товары являются объектами экспорта. Главными партнерами по экспорту являются Китай (18%), США (16%), Южная Корея (8%), Тайвань (6%), Гонконг (5%).

Главными партнерами по импорту являются Китай (около 22%), США (около 11%), Австралия, Саудовская Аравия, ОАЭ (по 6–4%), Южная Корея и Индонезия (по 3%). В страну ввозятся станки и оборудование, ископаемое топливо, продукты питания (в особенности говядина), текстиль и промышленное сырье.

Значительную роль в экономике страны играют банковские услуги, страхование, недвижимость, транспорт, розничная торговля, телекоммуникации и строительство. Сектор услуг составляет три четверти внутреннего валового продукта.



Денежная единица Японии — иена

В Японии низкий уровень безработицы. Согласно статистике японские рабочие получают самую высокую почасовую зарплату в мире. В стране распространено пожизненное трудоустройство работника в одной и той же компании. Крупнейшими компаниями являются Toyota, Nintendo, Canon, Honda, Sony, Mitsubishi. Кроме того, в Японии располагается несколько крупнейших банков и Токийская фондовая биржа.



Символ таможенной службы Японии

Деятельностью таможенных органов Японии руководит Таможенно-тарифное бюро, которое является подразделением Министерства финансов Японии. Штатный состав бюро — 177 человек (по состоянию на 2012 год). Руководителем бюро является генеральный директор, опирающийся на двух заместителей. Подразделения бюро охватывают основные направления таможенной деятельности: отдел информационного обеспечения; управление таможенной инспекции; отдел таможенных исследований; управления экономического партнерства.

Бюро выполняет следующие задачи: исследования и планирование таможенных пошлин, соглашения по этим вопросам с таможенными администрациями других государств; надзор и контроль экспорта и импорта товаров, судов, самолетов и пассажиров в соответствии с положениями соответствующих законов и правил; функционирование региональных таможенных органов; регистрация и контроль таможенных брокеров; торговая статистика; образование и профессиональная подготовка таможенных служащих; таможенная, тарифная, валютная политика и др.

Под непосредственным руководством Таможенно-тарифного бюро работают Центральная таможенная лаборатория и Институт таможенного образования.

Система местных таможенных органов Японии включает ряд структурных элементов.

1. РЕГИОНАЛЬНЫЕ ТАМОЖНИ. Территория Японии разделена на девять таможенных районов. Штаб-квартиры региональных таможен находятся в Хакодате, Токио, Иокогаме, Нагое, Осаке, Кобе, Моджи, Нагасаки и на Окинаве. В каждом таможенном районе существует одна таможня (штаб-квартира) и несколько отраслевых специализированных подразделений, суб-филиалы и таможенные посты охраны. Генеральный директор региональной таможни обычно делегирует большинство своих полномочий руководителям филиалов.

Кроме таможни Окинава, каждая таможня состоит из четырех отделов: координации, исполнения, таможенного оформления и посттаможенного аудита, расследований и разведки.

2. ФИЛИАЛЫ ТАМОЖЕН. Существует 69 таможенных филиалов по всей стране (по состоянию на июль 2012 года) [58]. Это облегчает таможенные услуги в районах, удаленных от региональных таможен.

3. ОТДЕЛЕНИЯ (субфилиалы) ТАМОЖЕН. Созданы в районах, где имеется относительно большой спрос на услуги таможни, это повышает удобство и эффективность услуг. По состоянию на июль 2012 года, имеется 114 отделений таможни и таможенных филиалов.

4. ТАМОЖЕННЫЕ ПОСТЫ ОХРАНЫ. Существует 10 таможенных постов охраны (по состоянию на июль 2012 года). Их целью является охрана доставки и (или) получения, погрузки и разгрузки грузов в портах.

Большинство постов охраны занимаются наряду с надзором и контролем также таможенным оформлением.

Общее число сотрудников региональных таможен и подчиненных им низовых подразделений в 2012 году составляло 8778 человек.

Для таможенной службы Японии определены несколько основных задач.

1. Сбор таможенных пошлин и других налогов на импортируемые товары. Таможня Японии собирает значительное количество таможенных пошлин и внутренних налогов: всего приблизительно 5,4 трлн иен (около 47 млрд долларов) в 2011 финансовом году. Эта цифра составляет приблизительно 10% полного дохода государства, что указывает на то, что таможня Японии является важным агентством по доходу, наряду с другими соответствующими агентствами, такими как агентство по государственному налогу.

2. Обеспечение безопасности страны. Таможенные органы ведут наблюдение и контроль за перемещением товаров, стремясь предотвратить контрабанду. Таможенная служба Японии активно осуществляет меры по пограничному контролю. Она стремится обеспечить безопасность, защищает японское общество от ввоза наркотиков, огнестрельного оружия и других запрещенных товаров. Чтобы усилить контрмеры в отношении контрабанды и терроризма, таможенные органы Японии развернули современное инспекционное оборудование и прилагают усилия к дальнейшей его модернизации на основе внедрения передовых технологий, использующих тегагерцовые волны и биосенсоры.



Таможенный офис



Кинологовическая служба

Чтобы защитить права на интеллектуальную собственность (IPR), таможня Японии инициировала пересмотр законодательства в части расширения объема защищаемых прав. Процедуры принудительного осуществления защиты интеллектуальных прав были также усовершенствованы, в настоящее время по инициативе правообладателей и импортеров японские таможенники постоянно осуществляют консультации с компетентными органами, такими как патентное бюро Японии и юридические компании.

Кроме того, с апреля 2005 года токийская таможня ввела в свой штат двух юристов, призванных осуществлять консультирование таможенных инспекторов в целях более эффективной работы по защите интеллектуальных прав. В результате этих реформ нарушения, связанные с оборотом интеллектуальной собственности, показывают тенденцию к снижению.

3. Содействие торговле. Таможня Японии применяет основанную на системе управления рисками процедуру таможенной очистки уже больше 40 лет. Таможня Японии внедрила понятие и статус уполномоченного экономического оператора (УЕО) еще в 2001 году. Упрощенные таможенные процедуры были введены для импортеров, экспортеров и складских операторов, которые удовлетворяли определенным критериям. Кроме того, в настоящее время таможня Японии рассматривает возможность внесения изменений в законодательство об УЭО, чтобы расширить объем участников и дать возможность пользоваться льготами другим фирмам, имеющим отношение к международной торговле, таким как таможенные брокеры, экспедиторы и транспортные компании.



Заключение

Таможенные службы большинства государств на современном этапе переживают процесс кардинальной модернизации, которая имеет многомерные характеристики.

Прежде всего, корректируются цели таможенной политики и таможенной деятельности государств. Вместо экономического протекционизма предыдущих веков и десятилетий в центре внимания теперь такие цели, как содействие участникам внешнеэкономической деятельности, развитие экономической интеграции государств в процессе международного разделения труда. Новые угрозы и вызовы современности — терроризм, наркотрафик и другие виды международной преступности — порождают потребность совместной деятельности таможенных служб в предотвращении и пресечении социально опасных явлений, преодолении их взаимной изолированности и разрозненности.

Существенно меняются технологии работы таможенных служб. Фактически таможенные службы переживают процесс технологической революции, затрагивающий как технические средства таможенного контроля, экспертную деятельность, так и информационное обеспечение всей деятельности таможенных органов. Введение электронного декларирования и безбумажного документооборота, практики «одного окна», создание электронных баз для идентификации товаров и другие новаторские технологии меняют характер повседневной деятельности таможенных служб. И таможенным службам различных государств следует изучать достижения друг друга в этом отношении. В частности, опыт проектов «Электронная таможня» Евросоюза и Республики Корея, опыт «кибертаможни» Германии, опыт итальянского проекта «Фальстаф» требуют тщательного изучения и осмысления со стороны Федеральной таможенной службы России,

а также со стороны других государств, решающих аналогичные модернизационные задачи.

Масштабная модернизация таможенных служб связана также со становлением надгосударственных объединений нового уровня. В рамках Таможенного союза ЕврАзЭС и Таможенного союза ЕС создаются таможенные системы нового уровня, в которых таможенные организации суверенных государств действуют уже как элементы нового единства. Новая система порождает необходимость плотной координации усилий таможенных служб государств, их доверительного взаимодействия в решении общих задач.



Список использованных источников

1. ГАТТ от 30 октября 1947 г. // Всемирная торговая организация: документы и комментарии : сборник ; под ред. С. А. Смирнова. — М., 2001.
2. О создании Содружества Независимых Государств : соглашение от 8 декабря 1991 г. // Российская газета. — 1991. — 8 дек.
3. Устав Содружества Независимых государств от 22 января 1993 г. // Российская газета. — 1993. — 12 февр.
4. Об утверждении Стратегического курса Российской Федерации с государствами — участниками Содружества Независимых Государств : указ Президента Российской Федерации от 14 сентября 1995 г. // Собрание законодательства РФ. — 1995. — №38.
5. Истомин, С. И. Таможенный союз стран Евразийского экономического сообщества / С. И. Истомин, С. П. Булавин, Я. И. Моравек, М. Ю. Бражников. — М., 2003.
6. Теоретические вопросы международного таможенного сотрудничества : сборник научных трудов. — Ростов н/Д : Российская таможенная академия, Ростовский филиал, 2011.
7. О создании Экономического союза : договор от 24 сентября 1993 г. // Дипломатический вестник. — 1993. — №19–20.
8. Об углублении интеграции в экономической и гуманитарной областях : договор между Российской Федерацией, Республикой Беларусь, Республикой Казахстан и Киргизской Республикой // Собрание законодательства РФ. — 1997. — №17.
9. Об образовании Сообщества России и Белоруссии : договор от 2 апреля 1996 г. // СЗ РФ. — 1996. — №47.
10. Информационный сайт таможенной службы Республики Беларусь. — Режим доступа : <http://www.customs.gov.by/ru/>.

11. Информационный сайт таможенной службы Республики Казахстан. — Режим доступа : <http://www.customs.kz/>.
12. Таможенное регулирование в рамках СНГ // Таможенная служба. — 2007. — №4. — С. 5.
13. Официальный сайт ФТС РФ. — Режим доступа : <http://www.customs.ru>.
14. Информационный сайт таможенной службы Республики Азербайджан. — Режим доступа : <http://www.az-customs.net/>.
15. Информационный сайт таможенной службы Республики Армения. — Режим доступа : <http://www.customs.kg>.
16. Информационный сайт таможенной службы Республики Киргизия. — Режим доступа : <http://www.customs.ar>.
17. Информационный сайт таможенной службы Республики Таджикистан. — Режим доступа : <http://www.customs.tj>.
18. Информационный сайт таможенной службы Республики Узбекистан. — Режим доступа : <http://www.customs.uz/rus/>.
19. Информационный сайт таможенной службы Украины. — Режим доступа : <http://www.customs.gov.ua/>.
20. <http://ru.wikipedia.org>.
21. http://www.cite_note.rbk-bric-11.
22. http://www.cite_note.rbk-bric-10-11.
23. http://www.russobras.ru/itr_rusbras.php.
24. Информационный сайт таможенной службы Бразилии. — Режим доступа : <http://www.receita.fazenda.gov.br>.
25. Информационный сайт таможенной службы Индии. — Режим доступа : <http://www.cbec.gov.in/>.
26. Информационный сайт таможенной службы Китайской Народной Республики. — Режим доступа : <http://english.customs.gov.cn>.
27. Информационный сайт таможенной службы ЮАР. — Режим доступа : <http://www.customs.sar>.
28. Договор о Европейском союзе. Договор о функционировании Европейского союза. — Режим доступа : www.eulaw.ru.
29. Киселева, Н. В. Право Европейского союза / Н. В. Киселева. — Ростов н/Д : Российская таможенная академия, Ростовский филиал, 2006.
30. Официальный информационный сайт Европейского права : <http://www.eulaw.ru>.
31. OJ L 144, 30.4.2004, с. 65, с исправлениями, внесенными OJ L 181, 18.5.2004, с. 25.
32. О безбумажной среде для таможни и торговли : решение №70/2008/ЕС от 15 января 2008 года. — OJ L 23, 26. 1. 2008.
33. СОМ (2008) 169, а также пресс-релиз IP/08/492.
34. На основе Регламента Европейского Парламента и Совета ЕС №648/2005 и Регламента Комиссии (ЕС) №1875/2006.
35. Регламент (ЕС) №648/2005.
36. Регламент (ЕС) №648/2005.
36. <http://ec.europa.eu/ecip/>.
37. Информационный сайт таможенной службы Бельгии.
38. Информационный сайт таможенной службы Болгарии. — Режим доступа : <http://www.customs.bg/>.
39. Информационный сайт таможенной службы Великобритании. — Режим доступа : <http://www.hmrc.gov.uk/>.
40. Информационный сайт таможенной службы Венгрии. — Режим доступа : <http://www.nav.gov.hu>.
41. Информационный сайт таможенной службы Италии. — Режим доступа : <http://www.agenziadogane.gov.it>.
42. Информационный сайт таможенной службы Латвии. — Режим доступа : <http://www.vid.gov.lv>.
43. Информационный сайт таможенной службы Германии. — Режим доступа : <http://www.bundesfinanzministerium.de/>.
44. www.premier-ministre.gouv.fr.
45. Информационный сайт таможенной службы Франции.
46. Василенко, И. А. Административно-государственное управление в странах запада: США, Великобритания, Франция, Германия. — М. : Логос, 2001.
47. <http://ru.wikipedia.org>.
48. Статистические данные Официального сайта министерства промышленности и торговли Чехии. — Режим доступа : <http://www.mpo.cz>.
49. Информационный сайт таможенной службы Чехии.
50. Информационный сайт таможенной службы Эстонии. — Режим доступа : <http://www.riigiteataja.ee>.
51. http://www.ved.gov.ru/exportcountries/ar/ar_ru_relations/ar_ru_trade/.
52. Информационный сайт таможенной службы Аргентины. — Режим доступа : <http://www.afip.gov.ar>.
53. Информационный сайт таможенной службы Канады. — Режим доступа : <http://www.cra-arc.gc.ca/>.
54. Информационный сайт таможенной службы США. — Режим доступа : www.cbp.gov.
55. Информационный сайт таможенной службы Австралии. — Режим доступа : <http://www.customs.gov.au/>.
56. Информационный сайт таможенной службы Республики Корея. — Режим доступа : <http://www.customs.go.kr/>.
57. Информационный сайт таможенной службы ОАЭ. — Режим доступа : <http://www.dxbcustoms.gov.ae/>.
58. Информационный сайт таможенной службы Японии. — Режим доступа : <http://www.customs.go.jp/>.
59. <http://www.customs.gov.cn/publish/portal0/tab1/info396977.htm>.

Справочное издание

Алексеева Марина Владимировна
Ануфриева Любовь Игоревна
Киселева Наталья Витальевна
Краславская Галина Ивановна
Попова Виктория Эдуардовна
Русских Валерий Валерьевич
Рыбак Светлана Валентиновна

Таможенные службы государств — партнеров России

Редактор — Е. И. Барабанова
Оригинал-макет — О. Г. Узнародова

Российская таможенная академия, Ростовский филиал
344002, г. Ростов-на-Дону, пр. Буденновский, 20.

Отпечатано в РИК ООО «Профпресс». Сдано в набор 10.04.2014.
Подписано в печать 16.04.2014. Формат 64x80/16. Бумага офсетная.
Печать цифровая. Гарнитура HeliosCondC. Усл. печ. л. 10,8. Тираж 50 экз.
